EL ADELANTADO DE SEGOVIA

Año CVII • Número 33.773 • www.eladelantado.com • **Miércoles 14 de mayo de 2008** • **1,00 euro**

Diario Independiente fundado en 1901 por Don Rufino Cano de Rueda

SEGOVIA / 17

Dos segovianos se clasifican para las finales de los concursos nacionales de coctelería

SEGOVIA / 18 Y 19

IE Universidad ofrece 135 plazas en tres nuevos títulos de grado para el próximo curso

DEPORTES / 36 Y 37

El presidente del Unami asegura que el club, con 25 años de historia, "no se hipotecará por nadie"

▶CULTURA

Emilio Hernández dimite como director de la Fundación don Juan de Borbón

▶El Ayuntamiento no descarta que no se cubra la plaza que ahora queda vacante
▶El alcalde y presidente del patronato abre un periodo de reflexión, hasta mediados de julio
▶Quien ha estado cuatro años en la gestión se centra en su trabajo de director de escena SEGOVIA9

FOTO: KAMARERO

▶ Alumnos y profesores desarrollaron ayer clases en el solar donde está previsto levantar el nuevo campus

▶ Los participantes corearon canciones reclamando el comienzo de las obras del complejo educativo

▶ La iniciativa se une a la desarrollada recientemente sobre el comienzo ficticio de la edificación SEGOVIA13

Y ADEMÁS...

CAMPUS PÚBLICO: 16 días sin empezar las obras

CULTURA

Titirimundi volvió a salvar la jornada a pesar de la intensa lluvia

Dos jornadas restan para clausurar un Festival que está teniendo en la lluvia a su peor enemigo, lo que no está impidiendo que se celebren la mayoría de los espectáculos. SEGOVIA10A12

SOCIEDAD

La provincia registra 814 plazas públicas en residencias

La Diputación Provincial ha cifrado en 814 las plazas públicas que la provincia ofrece en residencias . SEGOVIA8

LABORAL

Los empleados de SAU temen que no puedan acogerse al convenio colectivo regional SEGOVIA20

TERREMOTO

Unas 20.000 personas están sepultadas bajo los escombros en China INTERNACIONAL34

NEGOCIO

La empresa Hullera Vasco-Leonesa ganó un 9,4% más hasta el mes de marzo

▶SOCIEDAD

La Junta oferta este año 418 plazas en campos de trabajo en Castilla y León

▶El plazo de inscripción comienza hoy y se extenderá hasta el 23 de mayo ▶ En la provincia de Segovia hay un campo en Valdevacas y El Guijar, de modalidad medioambiental SEGOVIA6 Y 7

Ecyl · Junta de Castilla y León

CURSOS GRATUITOS DIRIGIDO A DESEMPLEADOS

TÉCNICO AUXILIAR EN DISEÑO INDUSTRIAL
TÉCNICO AUXILIAR EN DISEÑO DE INTERIORES

Cursos pertenecientes al Plan Nacional de Formación e Inserción Profesional en la Comunidad de Castilla y León (PLAN FIP) Medidas Cofinanciadas por la Unión Europea y cuya gestión se realiza por el Servicio Público de Empleo de Castilla y León

IMPARTE: FORMACIÓN & CONSULTING ATENEO S.L.
C/ Cantarranas, 3 - 40005 Segovia
TELÉFONO 921 41 31 21
formacionateneo@terra.es
www.formacionateneo.com
Centro Colaborador del ECYL
Nº 40/30009

ATENEO · ATENEO

Drin SEGURIDAD
Teléfono 24 horas
921 41 28 48
Camino Valseca, 4 - La Lastrilla (Segovia)
E-mail: oficina@drinseguridad.com
D.G.P. Nº 3.227

|SEGOVIA, DESDE FUERA|

Otro viaje por carretera

ALFREDO MATESANZ (*)
Desde Indonesia

PUERTO de Parapat, isla de Sumatra. Ya es mediodía cuando llego en un pequeño barco desde la isla situada justo en el centro del gigantesco lago Toba. Es un día soleado y hay bastante gente por las calles. Pero no me entretengo; tengo que coger un autobús hasta la principal ciudad de Sumatra, Medan, y aunque no es un trayecto largo posiblemente me llevará horas. Pregunto en un bar dónde se puede coger el autobús y la respuesta que me dan es que allí mismo, en medio de la calle. Así es, al poco tiempo empiezan a llegar varios y a recoger a cualquiera que se acerque por la zona. Finalmente descubro cuál es el que va a Medan. Un ayudante del conductor tira la mochila junto con el resto de equipajes y listo. Eso sí, cuando subo no hay sitios libres. Mi mochila ya está dentro, así que a aguantar como se pueda de pie.

Los primeros minutos son un completo caos. Gente continuamente entrando y saliendo y apenas avanzamos, dando vueltas por el centro de la ciudad. Al cabo de casi media hora por fin salimos de Parapat. Yo aprovecho el último momento de desconcierto para sentarme en el único sitio libre: al lado del conductor. Resulta bastante incómodo, pero tiene la ventaja de que puedes entablar conversación, aunque muy simple, con él. Cuando le digo que soy de España empieza a hacer gestos de aprobación, aunque no parece haber entendido. No importa, lo importante es pasar un buen rato. Al lado está un padre con tres niños que parece que también están pasando un buen rato, a pesar de ir de pie dos de ellos y otro sentado en las escaleras.

Según nos alejamos miro por última vez atrás para contemplar el paisaje. Estamos subiendo por las montañas que rodean el lago. La vista cada vez es más impresionante, pero parte de ello es debido a la carretera, construida en la misma ladera. El tráfico es muy intenso y el autobús en el que viajamos no está en buenas condiciones. El conductor todavía sigue hablándome, pero ya no le escucho. Oigo a los niños quejándose Ya no disfrutan del trayecto.

Poco a poco nos vamos alejando de esa zona y el viaje se hace más agradable. Es entonces cuando me pongo a pensar en la cantidad de gente que hay metida dentro. Incluso todos los que están de pie apenas tienen espacio para ellos y muchos se sientan en los reposabrazos de los asientos. Claro, he cometido un grave error: es domingo, y todas las familias vuelven a la gran ciudad después de pasar el fin de semana en un sitio más tranquilo. Posiblemente el resto de los días esté también lleno, pero no de la forma en la que está hoy. Uno de los pasajeros interrumpe mis pensamientos para hablar conmigo. Lo hace bastante alto, por lo que toda la mayor parte del autobús le escucha y se ríe con lo que estamos diciendo. No parece importarles que paremos innumerables veces a recoger gente que de repente sale de la nada para subirse al autobús en medio de la carretera. No solo hay gente; también contemplamos a lo largo del recorrido parte de la fauna local. Como una escena de caza en la que varios monos saltan a nuestro paso en busca de la presa. La situación ya es surrealista. Llevamos más de cuatro horas y todavía no hemos recorrido los poco más de cien kilómetros de distancia entre las ciudades. Quedan todavía algunos pueblos más por pasar.

A medida que llegamos a Medan el tráfico se vuelve peor, aunque las condiciones de la carretera son mejores. Afortunadamente la estación está en las afueras y no es necesario meterse de lleno en la ciudad. Cuando llegamos enseguida subo a una pequeña furgoneta que hace las veces de transporte entre Medan y una pequeña ciudad en la costa. Ahí volveré en barco hasta Singapur. Ha sido un día de locos, pero sé que de una forma u otra voy a echar de menos esta experiencia. Un simple trayecto de pocos kilómetros se convierte en toda una manifestación de energía, vitalidad, y tomarse la vida con filosofía.

——

(*) Blogger de EL ADELANTADO. Segovia desde Fuera: Desde el lejano Oriente. http://www.eladelantado.com

|TRIBUNA|

ALBERTO SAN ISIDRO LLORENTE

¿Qué pasa con los escombros del parking?

AUNQUE nací y he vivido toda mi vida en Segovia actualmente no resido en la ciudad, lo cual no me impide volver en ciertas ocasiones. Cuál fue mi sorpresa cuando el fin de semana pasado al pasar por Vía Roma observe abandonados en al lado de dicha carretera una serie de residuos generados por el parking subterráneo que se está construyendo en la ciudad.

Hace algo más de un año que se empezó a construir este parking en la avenida Padre Claret. Al principio no me parecía tan mala idea. Como todo el mundo sabe, Segovia es una ciudad muy turística y en las fechas en las que más afluencia de visitantes hay es muy difícil encontrar un sitio donde estacionar el coche. Con la creación de este aparcamiento se ayudaría a paliar en parte este problema.

Pero pasado más de un año y tras ver el otro día la situación en la que se encuentra veo más nubes que claros alrededor de este proyecto. La ciudad posee dos aparcamientos subterráneos más los cuales se encuentran medio vacíos la mayor parte del año y solo se llenan tanto en fechas puntuales. Pero por lo que vi los escombros no son el único problema que plantea este proyecto. Al estar situado al lado del Acueducto crea un gran impacto visual tanto para el ciudadano como para el turista que visite la ciudad. Por eso desde aquí me pregunto, ¿ha sido realmente necesaria la construcción de este parking? A esta pregunta tendremos respuesta de aquí a un año. A pesar de todo quizás sea más rentable para Segovia de lo que yo me espero, pero al menos mientras duren las obras se podría cuidar un poco el lugar donde se depositen los residuos generados.

|EL PUNTO| APULEYO SOTO

Mucho cuento

UN día después de las elecciones, el nuevo alcalde se dirigió a los vecinos con estas palabras: -Deseo que me asesoréis para haceros la vida agradable. Contadme vuestras preocupaciones y necesidades.

Ante tanta llaneza, los vecinos se explayaron a gusto.

El primero en acercársele fue un joyero: -Los robos se han multiplicado en los últimos años. Hay que aumentar el número de policías.

Una profesora dijo: -Con respeto, señor alcalde, los niños exigen ordenadores. Y más libros en la biblioteca de aula.

La presidenta de las amas de casa manifestó: -Para que podamos trabajar fuera, conforme a la Ley de Igualdad, alguien nos tiene que echar una mano en casa.

El representante de los ancianos, muy lenta y dignamente, se expresó así: -Un nuevo hogar acogedor no nos vendría nada mal. Estamos hartos de tomar el sol sin hacer nada.

Un hostelero miró también por lo suyo: -La publicidad es determinante. No nos llega la gente si no difundimos la imagen de la ciudad.

Un tendero del extrarradio se le puso de mal humor: -¿Por qué no potencia el ayuntamiento el pequeño comercio?

Otro de la competencia filosofó: -Si no se abaratan los precios, la gente consume menos.

Un poeta desaliñado solicitó que le editaran sus cinco mil versos amorosos; un músico con coleta pidió espacios con buena acústica para ensayar sus propias obras; un grafitero joven se ofreció, previo pago, a decorar los muros de las casas abandonadas, que ya demostraría él que eso era arte…Y de esta suerte fueron exponiendo sus deseos los otros gremios y asociaciones.

La secretaria tomó nota perfecta de todo y los vecinos quedaron satisfechísimos de la amabilidad del regidor.

Cada cual, pues, se metió a fondo en su trabajo rutinario, con la esperanza de una situación mejor.

Pasaron los días, pasaron los meses…y no hubo nada nuevo. Bueno, sí. Los municipales se doblaron el sueldo, crecieron los impuestos, subieron la luz y el gas, y se dispararon los alimentos.

El pueblo aún tiene fe porque el alcalde se portó como un caballero.

|REVISTA DE PRENSA| EDITORIALES

EL MUNDO

En su editorial "La debilidad de Rajoy agudiza la crisis del PP..." escribe: "Aunque Rajoy nunca había tenido unas características ideales para el liderazgo, durante la pasada legislatura había sido capaz de mantener unido el partido en torno a unas ideas básicas. Ahora ese consenso ha desaparecido y queda en evidencia una debilidad política que le ha llevado a arrojarse en manos de los barones y a sembrar la semilla de la división".

LA VANGUARDIA

Su editorial "El PP tiene un problema" opina que "el portazo -de María San Gil- no es una buena noticia para Mariano Rajoy, porque le exige actuar, y además puede alimentar las expectativas de los sectores contrarios a su liderazgo".

EL PAIS

En el editorial "Que bajen los precios" afirma sobre la negativa del ministro de Economía Pedro Solbes a acudir en ayuda del sector inmobiliario que "el plante de Solbes constituye la mejor respuesta que se puede dar hoy al desplome inmobiliario. Los beneficios fiscales están detrás de la formación de la burbuja inmobiliaria, alentada con más desahogo que responsabilidad por los Gobiernos del PP. Por tanto, sería un desatino preparar ahora el camino a otra burbuja cuando el ajuste de la vivienda concluya".

LA RAZÓN

En el editorial "Chaves echa un pulso a la Justicia" señala que "la neutralidad del Estado que reclama la Justicia en el sistema educativo se vulnera totalmente a través de Educación para la Ciudadanía y sus peculiares recursos didácticos" y añade que "el artículo 27.3 de la Constitución reconoce el derecho de los padres a educar a sus hijos según sus convicciones morales y religiosas. Este artículo queda totalmente vulnerado desde los propósitos de los responsables educativos que permiten una Ciudadanía con recursos didácticos de tal calibre".

ABC

En su editorial "PP, estrategia y principios" afirma "El PP necesita un tiempo muerto para ponerse en orden y recapitular errores y aciertos. La última discusión es el síntoma de un debate de mayor trascendencia: qué PP se está fraguando para el futuro y cuál es la opción política con la que, después de junio, va a contar la derecha liberal y conservadora española".

|LAS PALABRAS Y LA VIDA| ALBERTO MARTÍN BARÓ

La lluvia

Al personal se le puede dividir en dos grupos: los que quieren que siempre haga sol y quienes gustan de los días lluviosos. Yo me alineo decididamente en las filas, mucho menos numerosas, de los segundos.

Mis colegas de trabajo en Madrid, cuando la lluvia nos visitaba un par de días seguidos, me decían:

—Estarás contento ¿no? No para de llover.

"No parar de llover" para estos partidarios del verano perpetuo significa que llueve en más de una jornada.

Otros, en cuanto leen en la prensa o ven por la televisión que el embalse del Pontón Alto está al 100 % de su capacidad, piensan que el problema de la sequía ya está superado y nos echan en cara a los defensores de un calendario más pluvioso que nos estamos pasando.

A mí la lluvia me causa una tranquilidad que no se debe únicamente a saber que no padeceremos cortes de agua, que en los campos germinarán las semillas y darán su fruto, que los ganados tendrán qué beber. Es una placidez psicológica y casi fisiológica. "Llueve mansamente, / llueve con sosiego. / Los niños regresan / de la escuela al pueblo / por dulces veredas / de paz y silencio, / las caras mojadas / como lirios nuevos." Yo creo que en estos versos de 1939 mi padre se inspiró en una escena espinariega.

Esa lluvia mansa que empapa los prados y los bosques, y que a mí me llega a lo más profundo de mi ser. Me desazono en cambio cuando, aun estando nublado, no arranca a llover. Me traigo con la lluvia un trajín que es un sinvivir. Me asomo a la ventana y escudriño el panorama. ¿Llueve, no llueve? Si la lluvia es muy fina, una llovizna, contra los pinos no se ve. Me pongo a trabajar, a leer o a escribir. Y cuando más embebido estoy en el trabajo, de repente oigo el repiqueteo de las gotas de lluvia en la claraboya de la buhardilla. No puedo presionar a la lluvia. Debo dejarla a su aire.

No sé por qué, en el famoso poema de Antonio Machado, de chicos omitíamos el punto entre las dos palabras de un verso y leíamos: "[...] Los colegiales / estudian [aquí el punto] monotonía / de lluvia tras los cristales". Pues sí, a mí me encantaría estudiar monotonía de lluvia en una tarde parda y fría.

|TRIBUNA| JAIME PEÑAS BERMEJO

Segovia, capital europea de la cultura... del botellón

Por si acaso para apoyar esta candidatura no fueran suficientes los méritos que el Ayuntamiento hace todos los fines de semana, ignorando cómo el escaparate de Segovia, nuestro Acueducto, acaba rodeado de basura proveniente de esta juventud tan culta y que tanto sufre; quizás digiriendo el empacho de libertad y de dinero que padece, el ayuntamiento decidió el jueves autorizar una fiesta en el Frontón Segovia en la que debía ser imprescindible acudir con una bolsa del supermercado, un refresco, unos vasos de plástico y una botella de alguna bebida, no sé si espiritual o espirituosa, cuyos envases deberían acabar en cualquier lugar excepto en contenedores y en papeleras.

Abanderado de los valores intangibles como la cultura, el Ayuntamiento consiguió que los vecinos, que tenemos la desgracia de vivir cerca de este pabellón (que ya los fines de semana se usa de sala de juegos de bajo coste y está acabando con el nomadismo de los camellos), hayamos tenido un atracón de cultura hasta más de las cuatro de la mañana, eso sí, al levantarnos con los oídos aún retumbando a las siete para ir a trabajar (con el pesar de tener que hacer algo tan mezquino, poco poético y que contribuye tan poco a la capitalidad cultural) nos sentimos muy aliviados al enterarnos de que eran universitarios..

Adelante Ayuntamiento: Rodolfo Chikilicuatre a Eurovisión y Segovia a la Capitalidad Europea.

|TRIBUNA| VÍCTOR CORCOBA HERRERO

El desnivel y la caída

Las políticas sociales aún no tienen el mismo valor que las políticas económicas. Es un hecho tan real como la vida misma. Un desnivel galopante que habría que haber corregido hace ya tiempo. La protección social suele llegar tarde, mal y nunca. No sabemos si por desconocimiento del ensanchado problema de la exclusión social, a pesar de que se nos diga que las diversas administraciones están cercanas a todos los ciudadanos, o porque no hay medios económicos librados para socorrer tantas angustias. Lo cierto es que el bienestar es un manjar del que no todos los ciudadanos disfrutan. Esa es la pura verdad.

Lo cierto es que resulta básica la política social si queremos avanzar todos con todos. Hasta ahora más bien brilla por su ausencia, a pesar de tantas ventanillas protectoras y de tantas leyes sociales. Siempre se ha dejado de lado frente a los grandes retos económicos. No ha sido cuestión de verdadero interés político, sólo se ha quedado en las buenas intenciones, en la letra impresa, en vendernos historias de amores imposibles. Hacen falta más hechos y menos palabras, tomar la voluntad política social como realidad preferente para que se produzca la inclusión activa.

Integrar la lucha contra la discriminación y la exclusión social en todas las políticas públicas supondrá corregir el desnivel que tienen unos ciudadanos en relación a otros. De poco sirve crear Ministerios, Consejerías o Concejalías, si luego la política económica usa herramientas discriminatorias y nada hace para que el aumento del desempleo y la crisis no se cebe con los que menos poder adquisitivo tienen. Voces autorizadas dicen que España es uno de los países europeos al que más afectará la crisis mundial. Mucho me temo que los grandes sufridores volverán a ser los mismos de siempre, esa clase obrera con empleos en precario y que no ha sido capaz de levantar cabeza en la época de bonanza.

Y es que, a la política económica española, le ha faltado expandir oportunidades e ilusionar. Realmente ha fallado a la hora de llevar a buen término una auténtica política social capaz de propagar entre los sectores más deprimidos su potencial productivo ligado a un potencial auténticamente formativo. La única manera de integrar a los marginados pasa por la redistribución, lo que requiere políticas capaces de articular lo social con lo económico, la formación con el desarrollo. Mucho me temo que el desnivel va a seguir creciendo, sencillamente porque una política social para toda la sociedad, en una época de crisis como la actual, le va a costar muy mucho pasar del papel a los hechos. Levantar a esa población que pervive en el permanente riesgo social no es cuestión de Ministerios, más bien de universalizar sistemas de protección social y servicios asistenciales.

El Rancho DE LA ALDEGÜELA
CELEBRE SU BODA Y LAS FIESTAS FAMILIARES
EN EL RANCHO DE LA ALDEGÜELA
TORRECABALLEROS (SEGOVIA)
Teléfono de reservas: 921 401 060 // info@el-rancho.com www.el-rancho.com

EL ADELANTADO DE SEGOVIA

EDITA:
EL ADELANTADO DE SEGOVIA, S.L.
D.L. SG.7 1958

Presidente - Editor:
Carlos Herranz Cano
Director General:
Javier Hernando Domingo
Director de Desarrollo:
Aurelio Martín González

Director:
Jesús Martínez Calle
Jefes de Sección:
Marcelo Galindo Miranda y
Florentino Descalzo San Frutos
Director de Administración:
Carlos Rebollar Herranz
Director Comercial:
David Matarranz Casado
Responsable de Distribución:
Miguel Casado Rubio

Redacción, Administración y Talleres
C/ Peñalara, 3 (Pol. Ind. El Cerro)
40006 Segovia
Teléfono: 921 437 261
Fax 921 442 432
Oficina Comercial: Plaza Mayor, 3, 2º
Teléfono: 921 461 212
40001 Segovia
Correo electrónico de redacción
adelantado@eladelantado.com
Difusión controlada por la OJD

|VISTO Y NO VISTO| FOTO: **KAMARERO**

Los ánimos del mesonero

Los participantes en la Bimbache Extrem, una de las pruebas raid más duras del mundo, salieron ayer de Segovia con dirección hacia Peñafiel con buen humor y con los mejores ánimos del mesonero por excelencia, Cándido. A cambio éste recibió el cariño y la simpatía de alguno de los deportistas que le vistió con la indumentaria propia de la prueba y que no sabemos si tendrá las mismas ganas de juerga cuando haya recorrido los 455 kilómetros y llegue a la meta situada en aquella localidad vallisoletana.

Esta sección está abierta a la participación. Si usted tiene alguna fotografía curiosa o significativa referida a la vida cotidiana de la ciudad o de la provincia, puede enviárnosla por correo postal o a través del correo electrónico redaccion@eladelantado.com

BAR SANTANA

BAR SANTANA. SEGOVIA

Obras de Enrique Lázaro

La exposición de pinturas de Enrique Lázaro en el bar Santana puede verse hasta mañana, día 15 de mayo. *(Foto: Fernando Peñalosa)*

FIESTAS

Fiestas locales en los pueblos

UN PASEO POR LA PROVINCIA

Hoy, miércoles, honran a la Virgen de Fátima en El Sotillo.
El jueves, día 15, celebran la festividad de San Isidro Labrador numerosos municipios de la provincia.
El día 19, lunes, festejan a la Virgen del Pinarejo en Aldeanueva del Codonal.

AGENDA 4

HOY

14 mayo de 2008

Faltan 235 días

Santoral

Santos: Gemma Galgani, Matías, Poncio, Víctor, Justa y Henedina.

TELÉFONOS DE URGENCIA

Servicios de seguridad

Policía Local **921431212**
Comisaría de policía **921414700**
Protección civil . . . **921759115**
Guardia civil . . **062** y **921426363**
Inf de carreteras . . . **921417131**
Bomberos Segovia . . **921422222**
Bomb. Coca **921586132**
Bomb. Sepúlveda . . . **921540000**

Servicios sanitarios

Emergencias **061**
Hospital General . . **921419100**
Hosp. Policlínico . . **921419100**
H. Misericordia . **921460115-16**
Cruz Roja **921440202**
Urgencias **921440702**
Infocáncer (gratuita)
(24 horas) **900100036**

Transportes

Radio Taxi **921445000**
Estación Renfe **902240202**
Estación de
Autobuses **921427707**

Otros

Emergencias **112**
Turismo **921460334**
Ayuda a la vivienda
(Junta CYL) **902 22 88 88**
Correos **921461949**

Instituciones

Subdelegación de
Gobierno **921759000**
Junta de
Castilla y León **921417384**
Diputación **921113300**
Ayuntamientos
Segovia **921419800**
Ayllón **921553000**
Cantalejo **921520001**
Cantimpalos **921496009**
Carbonero
el Mayor **921560002**
Coca **921586011**
El Espinar **921181700**
Fuentepelayo **921574000**
Mozoncillo **921577392**
Navalmanzano **921575002**
Nava de la Asunción-
ción.....**921580036**

REGISTRO CIVIL

Defunciones: Gaudencio Rubio González (80 años), Salvador de Andrés Robledo (82), Agapito Parames Martínez (72), Isaac García Sanz (73) y Dolores Rodríguez Arévalo (81).

EXPOSICIONES

Planeta Tierra
Con motivo de la celebración en 2008 del Año Internacional del Planeta Tierra, la Academia de Artillería organiza una exposición de las obras de su Biblioteca sobre las Ciencias de la Vida y las Ciencias de la Tierra. Hasta el 28 de mayo, de lunes a jueves, de 10.00 a 13.00 h. y de 16.00 a 17.30 h; y los viernes de 10.00 a 13.00 h.
ACADEMIA DE ARTILLERÍA

Miniaturas
Muestra "Bicentenario del 2 de Mayo de 1808-Segovia" en el sótano segundo del Alcázar. Hasta el 31 de mayo de 10.00 a 19.00 h.
ALCÁZAR DE SEGOVIA

Enrique Lázaro
Pinturas de Enrique Lázaro en el bar Santana. Hasta mañana, 15 de mayo.
BAR SANTANA

Germán Cabrero
"Mis paisajes", muestra de Germán Cabrero en el café de San Millán (c/ Severo Ochoa, 1). Hasta el 30 de mayo.
CAFÉ SAN MILLÁN

Iniciación al Manga
De lunes a viernes pueden visitarse los trabajos de los alumnos del Taller de Iniciación al manga, organizada por la Concejalía de Juventud de Segovia. Hasta el 30 de mayo.
CASA JOVEN

Raquel Bartolomé
Muestra de pintura de la segoviana Raquel Bartolomé. Hasta el 25 de mayo. De lunes a sábado, de 10,30 a 13,30 y de 17 a 20 horas.
GALERÍA MONTÓN DE TRIGO MONTÓN DE PAJA

José Arias
Muestra "Vertidos", de José Arias, en la galería Nélida. Hasta el 15 de junio, de lunes a viernes, de 10.30 a 13.30 y de 17.00 a 20.00 h; sábados, de 10.30 a 13.30 h.
GALERÍA NÉLIDA

Mansilla-Tuñón y Rosario Naranjo
Muestra "Playgrounds. Mansilla-Tuñón Arquitectos". Claustro Central. Hasta el 25 de mayo. "Estampas taurinas", pinturas de Rosario Naranjo.
IE UNIVERSIDAD (ANTES SEK)

Frutos Casado de Lucas
"Paisajes con Machado", muestra de acuarelas de Frutos Casado de Lucas.
LA ALHÓNDIGA

Ana G. Lartitegui
Ilustraciones de Ana G. Lartitegui en la librería Diagonal. Hasta el 30 de junio.
LIBRERÍA DIAGONAL

'Espacios de soledad'
Exposición del artista A. Domingo Ortiz, 'Espacios de soledad', en la librería Entrelibros de José Zorrilla. Hasta el 25 de mayo.
LIBRERÍA ENTRELIBROS

'El circo en el arte español'
Diferentes artistas españoles muestran su visión del circo. Hasta el 18 de mayo.
MUSEO ESTEBAN VICENTE

'Alcázar de Segovia. Imagen y símbolo'
Numerosos objetos con el Alcázar como motivo de decoración.
Hasta el 31 de mayo.
MUSEO RODERA ROBLES

Blanca Bermejo
Segunda exposición de pintores noveles de la Fundación Dionisio Duque. Acuarelas de Blanca Bermejo hasta el 16 de mayo.
PALACIO DE LA FLORESTA

SANIDAD

Alimentación animal. El Colegio de Veterinarios de Segovia ha celebrado la I Jornada sobre Higiene en la Alimentación Animal y Cumplimiento de la Normativa Europea en la que han participado cuarenta veterinarios del sector de producción animal y responsables de la Administración de Agricultura y Sanidad de Segovia. *(Foto. El Adelantado)*

'Reflejos de Apolo' y Santiago Mayor
Hasta el 22 de junio puede visitarse esta muestra sobre deporte y arqueología en el Mediterráneo antiguo en el Torreón de Lozoya —Obra Social y Cultural de Caja Segovia—. Está producida por el Ministerio de Cultura. En la Sala de las Caballerizas, exposición 'Paisaje - Impresión', de Santiago Mayor, hasta el 25 de mayo.
TORREÓN DE LOZOYA

Eduardo Osimani
Muestra de la obra de Eduardo Osimani en la Fundación Centro Nacional del Vidrio.
LA GRANJA. CENTRO NACIONAL DEL VIDRIO

Juan Félix Campos
Acuarelas de Juan Félix Campos en la galería de arte Zaca. Hasta el 29 de junio.
LA GRANJA DE SAN ILDEFONSO. GALERÍA ZACA

Juan Carlos Lázaro
Últimas creaciones de Juan Carlos Lázaro en la librería Atenea. Hasta el 30 de mayo.
LA LASTRILLA (EL SOTILLO). LIBRERÍA ATENEA

Tierras Vivas
Muestra'Tierras Vivas: la importancia de la agricultura en la lucha contra la desertificación' en Villacastín, donde permanecerá abierta al público hasta el día 19 de mayo, lunes.
VILLACASTÍN

'Reflejos', de Luis Moro
Exposición del artista segoviano: 'Reflejos: un sueño español en Castres, un sueño francés en La Granja'. Museo Goya, Castres (Francia). Hasta el 15 de junio.
CASTRES. FRANCIA

OTRAS ACTIVIDADES

Justicia y Empresa
Encuentro Nacional "Justicia-Empresa. La regulación del mercado en un ámbito de libertad de empresa" organizado por el Consejo General del Poder Judicial y la Cámara de Comercio de Segovia en el Parador de Turismo. Hoy, última jornada, a partir de las 10.00 h., ponencia sobre "La libertad de mercado en la sociedad de la información. La protección de la confidencialidad de las comunicaciones electrónicas", mesa redonda sobre "Mercado y nuevas tecnologías: la polémica suscitada en torno al canon digital", coloquio y clausura.
SEGOVIA. PARADOR DE TURISMO

Concuso de hostelería
La asociación de Camareros de Segovia organiza hoy los concursos nacionales de jefes de sala, ayudantes de escuelas de hostelería y de camareros de sala en el Restaurante Lago.
SEGOVIA. RESTAURANTE LAGO

Fibromialgia
Hoy, miércoles, la asociación de Fibromialgia de Segovia organiza un taller de risoterapia que impartirá la educadora social Begoña Tardón Rincón en el centro social de Caja Segovia Aniano Bravo a las 17.30 h.
SEGOVIA. CENTRO ANIANO BRAVO (C/ PINTOR HERRERA)

Residencias de Personas Mayores
Hoy, a partir de las 10.20 h., se disputan en la Residencia Mixta las finales de los juegos de mesa con todos los centros de personas mayores de Segovia y la provincia, organizado por la Gerencia Territorial de Servicios Sociales.
SEGOVIA. RESIDENCIA MIXTA DE PERSONAS MAYORES

Presentación de libro
Hoy, presenación de la obra "Nuevo Derecho del suelo. Comentarios a la Ley 8/2007, de 28 de mayo, de suelo", de José Manuel Díaz Lema, catedrático de Derecho Administrativo del Campus de Segovia de la Universidad de Valladolid. En el Palacio de Mansilla a las 19.00 h.
SEGOVIA. PALACIO DE MANSILLA

Conferencia sobre Oteiza
Hoy, miércoles, a las 17.30 h., charla incluida en el ciclo dedicado a la obra arquitectónica de Jorge Oteiza. La impartirá Juan Antón, de la Universidad de Valladolid, en la Sala del Refectorio. Por otra parte, mañana, jueves, a las 12.00 h. en la Sala Capitular, charla-taller sobre "Supera tus exámenes" a cargo de Marta Martín, diplo-

FARMACIAS DE GUARDIA

SEGOVIA
HOY: **Día y noche:** Tamayo Barbero. José Zorrilla, 41.
MAÑANA: **Día y noche:** Tamayo Barbero. Santo Tomás, 5.

EL ESPINAR: Esta semana está de guardia el despacho situado en San Rafael.

OTRAS LOCALIDADES: Hoy están de guardia durante las **24 horas** los despachos de las localidades de Cantalejo, Boceguillas y Navafría. De **10,00 a 22,00 horas,** hoy permanecen abiertos los de las localidades de Fuentidueña, Fuentepelayo, Nieva y La Granja.
De 10,00 a 20,00 h., hoy está de guardia la farmacia de Villacastín.

mada universitaria en Enfermería y responsable del Servicio de Enfermería de IE Universidad (antigua SEK).

SEGOVIA. IE UNIVERSIDAD

Adopción
Hoy, a las 19.00 h., conferencia sobre al adopción en Segovia en el salón de actos de la residencia juvenil Emperador Teodosio. Tratará sobre "Los niños adoptados: de las carencias y problemas a las oportunidades" y será ofrecida por José Luis Pedreira, psiquiatra y psicoterapeuta de niños y adolescentes en el Hospital del Niño Jesús de Madrid.

SEGOVIA. RESIDENCIA EMPERADOR TEODOSIO

Ciclo de Primavera
XXIII edicion del Ciclo de Primavera de Horizonte Cultural. Hoy y mañana, jueves, curso de iniciación a los seguros en colaboración con Segur Segovia.

SEGOVIA. SALA MULTIMEDIA JMH

Rocieros
Hoy, a las 20.00 h., misa de acción de gracias en honor de la Virgen del Rocío y Salve Rociera en la iglesia de la Resurrección del Señor. Organiza la Asociación Ntra. Sra. del Rocío de Segovia.

SEGOVIA. IGLESIA DE LA RESURRECCIÓN

Bibliobús de la Diputación Provincial
El bibliobús de la Diputación Provincial visita hoy, 14 de mayo, las localidades de Nieva, Martín Muñoz de las Posadas, Juarros de Voltoya, Otones de Benjumea, Basardilla, Torrecaballeros, Lastras del Pozo y Abades.

VARIAS LOCALIDADES

Violencia de género
Hoy, miércoles, a las 18.30 h., charla sobre la violencia de género en el salón de plenos del Ayuntamiento de Coca, que organiza el acto.

COCA. AYUNTAMIENTO

María del Salto
Hoy comienza el plazo de inscripción para participar en la concentración provincial que organiza la asociación de amas de casa, consumidores y usuarios María del Salto y que este año se celebrará en La Granja de San Ildefonso. Igualmente se pueden retirar las tarjetas de asistencia para la cena que tendrá lugar el 27 de mayo tras la ofrenda de flores en el santuario de la Virgen de la Fuencisla como acto fin de curso. También se puede hacer la preinscripción para asistir a las Jornadas Regionales de Consumo que se celebrarán en Ávila.

LA GRANJA

Programa Moneo sobre drogas
Dentro del III Plan Municipal sobre Drogas, los días 15, 22 y 29 de mayo, de 18 a 20 h., se desarrollará este plan dirigido a familias con hijos entre 9 y 13 años. En las sesiones se abordarán tanto cuestiones específicas sobre drogas, como cuestiones globales de las relaciones familiares (comunicación entre padres e hijos, establecimiento de normas, etc). Además permite la posibilidad de compartir experiencias y preocupaciones con otros padres y con profesionales. La inscripción se realiza por solicitud remitida al CISS de La Albuera (c/ Andrés Reguera Antón), por correo a: plansobredrogas@segovia.es o a través de la web del Ayuntamiento de Segovia.

SEGOVIA. AYUNTAMIENTO

Ciclo de Apyfim
Mañana, jueves, segunda charla del ciclo "Mujer, Derecho, Sociedad" que organiza la asociación Apyfim. A las 20.30 h., en la sede de la asociación (Mercado de La Albuera), "Conservación de la Tierra".

SEGOVIA. LA ALBUERA

Artesanía y gastronomía
Los días 15 y 17 de mayo, fiestas de primavera en honor de San Isidro en la localidad de Veganzones. Mañana, jueves, a partir de las 12.30 h., misa en honor del patrón, seguida de refresco y, por la tarde, novena y procesión.

VEGANZONES

CONMEMORACIÓN DEL BICENTENARIO DEL 2 DE MAYO

Actividades por la conmemoración del bicentenario del 2 de Mayo de 1808.
El próximo viernes, día 16 de mayo, a las 20.00 h., concierto a cargo de la Orquesta de Cámara de Segovia en el patio de Orden de la Academia. Entrada libre hasta completar el aforo.

CONVOCATORIAS

"Camina por Segovia en primavera"
Rutas guiadas por la provincia de Segovia organizadas por la Junta de Castilla y León y la Diputación de Segovia en colaboración con otras entidades. Mañana, jueves, finaliza el plazo de inscripción para poder realizar la ruta "Las lagunas de Lastras" con inicio y finalización en Lastras de Cuéllar. Dirigida a la población en general, comenzará a las 10.00 h. y se recorrerán unos diez kilómetros. Más información e inscripción en Hoorse-Tierra de Pinares. tlf.: 921143422.

VARIAS LOCALIDADES

Concurso poético
La asociación cultural La Colodra, de Casla, organiza el XX Concurso Poético "Segovia y su Sierra". Los poemas deberán presentarse antes de las doce de la noche del 31 de mayo próximo en la sede de la asociación, c/ Real, 1. 40590 - Casla, escritos con ordenador, por una sola cara, en papel tamaño DINA-4, con cinco copias ademas del original. Más información, en la mencionada dirección.

CASLA

AGENDA SOCIAL

Cumpleaños. Pablo Camilo, hoy cumples cinco añitos. Tus papis, tus abuelos y amigos te desean un feliz cumpleaños.

MONUMENTOS

ALCÁZAR Tlf. 921 46 07 59: De octubre a marzo, de 10,00 a 18,00 h. De abril a septiembre, de 10,00 a 19,00 horas.
CATEDRAL Tlf. 921 46 22 05: De octubre a marzo de 9,30h a 17,30h. De Abril a septiembre de 9,30 a 18,30h.
CENTRO DE RECEPCIÓN DE VISITANTES Tlf.: 921 466720. e-mail: infor@ turismodesegovia.com. Todos los días de 10 a 19,00 horas. Sábados, domingos y festivos de 10,00 a 20,00 horas. Además los puntos de información de la Rotonda del Pastor y de Autobuses, de 10,00 a 17,30 h.
CENTRO DIDÁCTICO DE LA JUDERÍA Tlf 921 461426. Horarios: cerrado lunes tarde y martes; mañanas, de 10.00 a 14.00 h. y de 16.00 a 19.00 h.
CONVENTO SAN ANTONIO EL REAL Tlf. 921 42 02 28: De 10,00 a 14,00 h. y de 16,00 a 19,00 h. Domingo tarde y lunes, cerrado.
IGLESIA DEL CORPUS CHRISTI (Antigua Sinagoga Mayor) - Tlf 921466720. Horarios: cerrado lunes tarde, martes y jueves tarde; mañanas de 10.00 a 14.00 y de 16.00 a 18.30 h.
IGLESIA DE LA VERACRUZ Tlf. 921 43 14 75. De martes a domingos de 10,30 a 13,30 horas. y de 15,30 a 18,00 h. (Cerrada durante el mes de noviembre).
MONASTERIO DEL PARRAL Tlf. 921 43 12 98. Cerrado los lunes; de martes a sábado, de 10.00 a 12.30 h. y de 16.15 a 18.30 h. Domingos, de 10.00 a 11.30 y de 16.15 a 18.30 horas.
TORREÓN DE LOZOYA Tlf. 921 46 24 61: Laborales de 17,00 a 21,00 horas. Sábados, domingos y festivos de 12,00 a 14,00 h. y de 17,00 a 21,00 h.
MUSEO DE ARTE CONTEMPORÁNEO ESTEBAN VICENTE Tlf. 921 46 20 10:. Cerrado los lunes; de martes a viernes, de 11.00 a 14.00 h. y de 16.00 a 19.00 h.; sábados, de 11.00 a 19.00 h.; domingos y festivos, de 11.00 a 14.00 h.
MUSEO ZULOAGA Iglesia de San Juan de los Caballeros. Tlfs. 921 46 33 48/ 46 06 13: Martes a sábados: 10,00 a 14,00 y 16,00 a 19,00 h.; domingos y festivos, de 10,00 a 14,00 h. Lunes, cerrado.
MUSEO DE SEGOVIA Casa del Sol. c/ Socorro, 1. Tlf. 921 46 06 13/15. De octubre a junio: martes a sábado, de 10.00 a 14.00 y de 16.00 a 19.00 h.; de julio a septiembre, martes a sábado, de 10.00 a 14.00 h. y de 17.00 a 20.00 h.; domingo y festivos, de 10.00 a 14.00 h. Cerrado los lunes, día 1 y 6 de enero, 24, 25 y 31 de diciembre y fiestas locales.
CASA-MUSEO ANTONIO MACHADO Tlf. 921 46 03 77. C/ Desamparados. De miércoles a domingo y festivos, de 11,00 a 14,00 h. y de 16,30 a 19,30 h. Miércoles gratis. Visita guiada.
MUSEO RODERA-ROBLES Martes a sábado, de 10,30 a 14,00 y de 17,00 a 19,00 h.; domingo, de 10,30 a 14,00 h.; lunes, cerrado. c/ San Agustín, 12.
PUERTA DE SAN ANDRÉS (espacio expositivo de la muralla) Tel 609 877404. Horarios: Miércoles, jueves y viernes de 11.00 a 14.00 y de 16.00 a 19.00. Sábado de 11.00 a 14.00 y de 17.00 a 21.00 y domingos de 11.00 a 14.00 y de 16.00 a 18.00 h.
BIBLIOTECA DE LA ACADEMIA DE ARTILLERÍA Invierno, de lunes a jueves de 09.30 a 13.30 y de 15.30 a 18.00 h.; viernes, de 09.30 a 13.30 h. Verano, de lunes a viernes, de 08.00 a 13.00 h. (c/ San Francisco, 25).
PALACIO DE LA GRANJA Y RIOFRÍO Tlf. 921 47 00 19 y 921 48 01 42: De martes a sábado de 10.00 a 13.30 y de 15.00 a 17.00 h. Domingos y festivos, de 10.00 a 14.00 h. Lunes: cerrado. Museo de Tapices, cerrado por obras.
REAL FÁBRICA DE CRISTALES DE LA GRANJA. MUSEO DEL VIDRIO Tl. 921 010700. De martes a sábados, de 10,00 a 18,00 horas, ininterrumpidamente. Domingos y festivos, de 10,00 a 15,00 horas. HORNOS: De martes a viernes y domingos, de 10,00 a 14,45 horas. Sábados, de 11,00 a 13,45 y de 16,00 a 17,45 h.
CASTILLO DE COCA Tlf. 921 58 66 22. Laborables: de 10,30 a 13,00 h., de 16,30 a 18,00 h. Sábados-festivos: de 11,00 a 13,00 h. y de 16,30 a 19,00 h. Cerrado primer martes de cada mes.

SOCIEDAD

La Junta de Castilla y León oferta esta campaña 418 plazas en campos de trabajo en la Comunidad

Inscripción. El plazo de presentación de solicitudes e inscripción comienza hoy y concluye el 23 de mayo, ofreciéndose en la "repesca" las plazas libres desde el 26 de mayo hasta el 31 de julio

Modalidades. Los campos son muy variados, y van, entre otros, desde la intervención medioambiental, hasta la intervención en el patrimonio, la investigación etnográfica y la dinamización rural

Imagen de archivo de un campo de trabajo desarrollado en la localidad de Bernardos, donde ha

J.H. / SEGOVIA

La Junta de Castilla y León ha ofertado para este año 418 plazas en campos de trabajo que se realizarán en la Comunidad. El director general de Juventud de Castilla y León, Sergio Montoya, presentó ayer en Segovia el programa de los campos de trabajo, en los que ya se pueden inscribir los jóvenes de entre 15 y 30 años. "Estas campañas son muy importantes para los jóvenes, porque desarrollan un trabajo de proyección social, y se fomentan valores como la convivencia y la solidaridad", explicó Sergio Montoya.

Para este año 2008, se llevarán a cabo diez proyectos en 19 campos de trabajo en Castilla y León, de 22 plazas por cada campo, durante los meses de julio y agosto. Para los jóvenes de la región se ofrecen 94 de esas plazas, en campos organizados por la Consejería de Familia e Igualdad. Otras 244 plazas serán para jóvenes que proceden de otras comunidades autónomas. El programa también prevé ofrecer otras 32 plazas al Servicio Civil Internacional (SCI-Alemania), y ya han sido ofertadas las 48 destinadas al Injuve.

Por otro lado, los jóvenes castellanoleoneses podrán acceder también a 204 plazas en campos de trabajo organizados en otras comunidades autónomas, principalmente en Andalucía, Murcia, Velancia, Canarias, Galicia, Castilla la Mancha, Navarra, Asturias y Aragón. Además, el SCI propone a los jóvenes de la región otras 26 plazas en ciudades alemanas como Düsseldorf, Stuttgart, Lago Constanza, Freiburg, Berlín, Leipzig, Erfurt, Munich... A estas ofertas se suman las 48 del Injuve para participar en campos de trabajo en el extrajero.

UN CAMPO EN VALDEVACAS Y EL GUIJAR La provincia de Segovia acogerá este verano un campo de trabajo en la localidad de Valdevacas y El Guijar, a 32 kilómetros de Segovia. Será un campo de modalidad medioambiental y dinamización rural, para jóvenes de 15 a17 años. Se llevará a cabo del 16 al 30 de julio y del 1 al 15 de agosto. El resto de campos en la región serán en: Villablino (León), Atapuerca (Burgos), Monleras (Salamanca), Fuentes de Nava (Palencia), Salcedillo y Brasoñera (Palencia), Poza de la Sala (Burgos), Candelada (Ávila), Dueñas (Palencia) y Santibáñez de Vidriales (Zamora).

Las comunidades de destino de los jóvenes castellanoleoneses son principalmente: Andalucía (30 plazas disponibles), Murcia (22), Galicia (16), Valencia (18), Aragón (16) y Cantabria (8).

Por su parte, las regiones que más jóvenes envían a Castilla y León son: País Vasco (34 plazas disponibles), Andalucía (27), Valencia (21), Murcia (18) y Aragón (16).

Las modalidades de los proyectos de los campos de trabajo son muy variadas, y abarcan desde la intervención medioambiental o ecológica a la intervención en colectivos sociales necesitados de protección y/o en desventaja social; pasando por la restauración, renovación y recuperación del patrimonio, la investigación y recuperación etnográfica, la expresión artística y la dinamización rural, conservación y educación, finalizando por la puesta en valor y la intervención arqueológica.

El plazo general de presentación de solicitudes e inscripción comienza hoy y concluye el 23 de mayo. En la "repesca" todas las comunidades, incluida la de Castilla y León, ofertan globalmente las plazas que quedan libres, desde el 26 de mayo hasta el 31 de julio o cinco días antes de empezar el campo de trabajo. En Segovia se puede realizar la inscripción en la oficina territorial de Familia, en la sección de Juventud de la Delegación Territorial de la Junta, en la plaza de del doctor Andrés Laguna.

Las plazas convocadas se reservarán y confirmarán mediante riguroso orden de inscripción, que se efectuará mediante la presentación del formulario de solicitud. La cuota de inscripción es de 72 euros.

El ingreso de esa cuota incluye el derecho del voluntario a participacipar, desarrollando una actividad o trabajo voluntario de unas cinco horas al día durante cinco días a la semana. También incluye alimentación y alojamiento.

Además del trabajo voluntario, los campos de trabajo ofrecen complementariamente actividades como: talleres, manualidades, animación, ocio, deporte, viajes culturales por la zona, y de animación.

Sergio Montoya (izquierda) y el delegado territorial, Luciano Municio, minutos antes de la rueda

MES DEL KM 0 SEAT INFORMACIÓN SIN COMPROMISO 600 586 509
VEHÍCULOS A ESTRENAR A PRECIOS DE VEHÍCULO DE OCASIÓN
Ejemplos: LEÓN 2. DTDI STYLANCE 19.200 €
ALTEA XL 1.9 TDI STYLANCE 19.100 €
TOLEDO 1.9 TDI REFERENCE 17.500 €
ALTEA 1.9 TDI GREEN: 16.700 €
CÓRDOBA 1.9 TDI SPORTRIDER 13.900 €
IBIZA 1.9 TDI SPORTRIDER 13.600 €
INFÓRMATE
HIGARSA AUTOMOCIÓN
Teléfono 921 420 200
C/ Navacerrada, 25. SEGOVIA
SEAT auto emoción

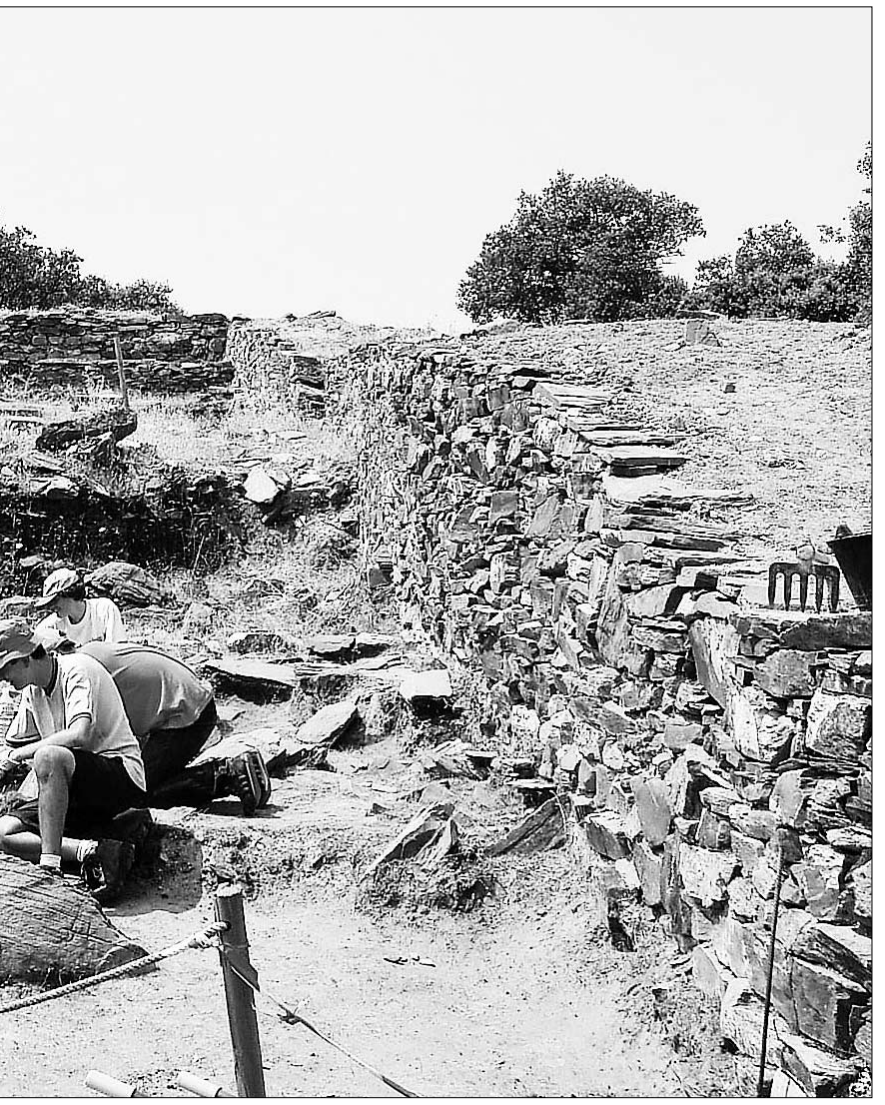

participado numerosos jóvenes. /EL ADELANTADO

e prensa en la Delegación. /KAMARERO

Participación

Las entidades organizadoras de los campos de trabajo ofrecen, por un lado, información puntual acerca del campo de trabajo y punto de encuentro para incorporarse, y un equipo de profesionales que acogerán y ayudarán a dinamizar el campo y a la jóvenes voluntarios participantes.

También se ofrece un proyecto de trabajo ilusionante y solidario que suponga un claro beneficio a la comunidad y de interés social; un programa de actividades: de convivencia, y de animación, de tiempo libre y deportes, de conocimiento del entorno y de enriquecimiento intercultural, viajes y visitas culturales. Asimismo se ofrece el alojamiento y la alimentación durante el período de realización del campo de trabajo, camisetas y sudadera con el anagrama de la campaña de campos de trabajo en Castilla y León y un seguro de responsabilidad civil.

Campos de trabajo en Castilla y León 2008 y distribución de plazas

Nombre/Entidad/Localidad	*Modalidad*	*Edad*	*Fechas*	*Plazas Castilla y León*	*Plazas otras comunidades*	*Plazas INJUVE*	*Plazas S.C.I.*
"Valdevacas y El Guijar" (A.J. Espávila, Formación y Desarrollo Social) Valdevacas (Segovia)	Medioambiental y dinamización rural	15-17	Julio 16-30	12	10		
"Valdevacas y El Guijar" (A.J. Espávila, Formación y Desarrollo Social) Valdevacas (Segovia)	Medioambiental y dinamización rural	15-17	Agosto 1-15	12	10		
"Laciana 2008" (Ayto. de Villablino) Villablino (León)	Restauración etnográfica y rehabilitación	18-30	Julio 10-24	3	4	12	3
"Laciana 2008" (Ayto. de Villablino) Villablino (León)	Restauración etnográfica y rehabilitación	18-30	Agosto 1-15	3	4	12	3
"Sierra de Atapuerca" (Asociación ABOA) Atapuerca (Burgos)	Medioambiental y recuperación etnográfica	18-30	Agosto 1-15	4	15		3
"Sierra de Atapuerca" (Asociación ABOA) Atapuerca (Burgos)	Medioambiental y recuperación etnográfica	18-30	Agosto 16-30	4	15		3
"Monleras: Diseño de un lugar para el juego" (Ayto. de Monleras) Monleras (Salamanca)	Dinamización rural, recuperación etnográfica y expresión artística	18-30	Julio 10-24	3	4	12	3
"Monleras: Diseño de un lugar para el juego" (Ayto. de Monleras) Monleras (Salamanca)	Dinamización rural, recuperación etnográfica y expresión artística	18-30	Del 25 de julio al 8 de agosto	3	4	12	3
"El Humedal" (Fundación Global Nature) Fuentes de Nava (Palencia)	Medioambiental y restauración	18-30	Julio 16-30	4	18		
"Recuperación histórica y natural" (Escuela de Animación ANKUS) Salcedillo y Brañosera (Palencia) *	Recuperación y rehabilitación etnográfica	18-30	Agosto 1-15	4	18		
"Recuperación histórica y natural" (Escuela de Animación ANKUS) Salcedillo y Brañosera (Palencia) *	Recuperación y rehabilitación etnográfica	18-30	Agosto 16-30	4	18		
"Salinas de Poza" (Asoc. Amigos Salinas de Poza de la Sal) Poza de Sal (Burgos)	Medioambiental y recuperación etnográfica	18-30	Julio 7-21	3	16		3
"Salinas de Poza" (Asoc. Amigos Salinas de Poza de la Sal) Poza de Sal (Burgos)	Medioambiental y recuperación etnográfica	18-30	Del 22 de julio al 5 de agosto	3	16		3
"Garganta de Santa María" (Ayto. de Candeleda) Candeleda (Ávila) *	Recuperación medioambiental	18-30	Julio 16-30	4	16		2
"Garganta de Santa María" (Ayto. de Candeleda) Candeleda (Ávila) *	Recuperación medioambiental	18-30	Agosto 1-15	4	16		2
"La Senda de los Pastores" (Ayto. de Dueñas) Dueñas (Palencia) *	Medioambiental y recuperación etnográfica	18-30	Julio 16-30	4	16		2
"La Senda de los Pastores" (Ayto. de Dueñas) Dueñas (Palencia) *	Medioambiental y recuperación etnográfica	18-30	Agosto 1-15	4	16		2
"Un municipio ecológico" (Ayto. de Santibáñez de Vidriales) Santibáñez de Vidriales (Zamora) *	Medioambiental y ecológico	15-17	Julio 1-15	12	10		
"Un municipio ecológico" (Ayto. de Santibáñez de Vidriales) Santibáñez de Vidriales (Zamora) *	Medioambiental y ecológico	18-30	Julio 17-31	4	18		
TOTAL PLAZAS: 418				**94**	**244**	**48**	**32**

NOTA: Los señalados con un asterisco * son proyectos nuevos.

AZULEJOS TABANERA
ESPECTACULAR EXPOSICIÓN:
Avda. Principal Pol. Hontoria Tel.: 921 44 18 18
Hidromasaje - Muebles de baño - Accesorios - Mamparas - Sanitarios

▶ SOCIEDAD

La Diputación cifra en 814 las plazas públicas en residencias en la provincia

El diputado de Bienestar Social, Miguel Ángel de Vicente, afirma que "la provincia no puede soportar el déficit de plazas públicas en la capital" necesarias para dependientes

J.H. / SEGOVIA

El diputado provincial del área de Bienestar Social, Miguel Ángel de Vicente, salió ayer al paso de las declaraciones realizadas por el sindicato UGT, en las que denunciaba que la Junta de Castilla y León prima a las residencias privadas en detrimento de las públicas, afirmando que en la provincia de Segovia "las dos terceras partes de las plazas en residencias son públicas, y el resto son plazas concertadas en centros privados". Miguel Ángel de Vicente cifró en 814 las plazas públicas que se registran en la provincia, "de las que la Diputación gestiona 336 en sus instalaciones de Nuestra Señora de la Fuencisla, Nava de la Asunción y El Sotillo, más las 478 de la Junta".

"Desde la Diputación creemos en una política social que garantice el bienestar social del ciudadano, y gracias a la colaboración entre los centros privados y públicos se resuelven los problemas", aseguró De Vicente. El diputado lamentó que el sindicato les acuse de no gestionar plazas. "Se les ha olvidado que el Ayuntamiento de Segovia en plazas residenciales cero Zapatero. Es el momento de que se le demande que empiece a desarrollar esa competencia en el ámbito de la capital".

El diputado provincial señaló que "desde la Diputación Provincial tenemos que salvaguardar plazas para los vecinos de la provincia, en base a las directrices de la nueva Ley de Dependencia, y la provincia no puede soportar el déficit de plazas públicas de la capital".

Miguel Ángel de Vicente calificó de "demagógico y de falta de veracidad" el discurso de UGT en cuanto a la aplicación de la Ley de Dependencia en la provincia, y mostró su apoyo a la política social de la Junta de Castilla y León.

Miguel Ángel de Vicente, durante la rueda de prensa en la Diputación. /EL ADELANTADO

"Un 94% de las peticiones de dependientes ya están valoradas"

J.H. / SEGOVIA

"Un 94 por ciento de las solicitudes recibidas en Segovia para aplicar la Ley de Dependencia ya han sido diligenciadas y valoradas por los trabajadores de la Diputación, y al 6 por ciento restante únicamente le falta documentación". Así lo confirmó ayer el diputado de Bienestar Social, Miguel Ángel de Vicente, quien criticó a UGT por su discurso "manido y hasta cansino" sobre la Ley de Dependencia". En este sentido, recordó que la Diputación viene trabajando desde hace años con los CEAS con una población de unos 5.000 usuarios, en labores de información sobre la Ley de Dependencia. "Diseñamos un plan en verano por el que los trabajadores sociales han recorrido todos los pueblos ofreciendo esa información a los vecinos. La labor de detección está hecha y les hemos hablado de sus derechos. Mientras que algunos se acogen a la Ley de Dependencia, otros prefieren continuar con sus antiguas prestaciones, ya que en algunos casos pueden llegar a cobrar menos con la nueva normativa", explicó.

Miguel Ángel de Vicente aseguró que a día de hoy "no sabemos la capacidad económica de esa ley y su aportación en el sistema". "En 2007, la Junta destinó 313 millones de euros del coste total de la aplicación de la ley, y el Estado 33. En el presupuesto de 2008 la Junta ha establecido 369 millones para esa partida, y el Estado 57. Ya basta de demagogia y de falta de interés y de echarnos la culpa unos a otros cuando los datos están ahí", señaló el diputado.

A juicio de Miguel Ángel de Vicente, la Ley de Dependencia, "como todas las leyes, tiene sus perversiones", en el sentido de que algunos dependientes pueden pasar a percibir una prestación menor a la que reciben en la actualidad.

Trabajo riguroso

Miguel Ángel de Vicente valoró el trabajo de los trabajadores sociales de la Diputación, que coordinan el servicio de ayuda a domicilio, duramente criticado por el sindicato UGT, que acusó a la institución de falta de gestión eficaz del mismo. "Creo que no representan el sentir de los propios trabajadores, ni representan el trabajo que hacen los trabajadores sociales con los usuarios de la provincia, un trabajo veraz, riguroso, diligente, motivado e ilusionado", aseguró.

En la actualidad, la Diputación cuenta con 242 auxiliares de ayuada a domicilio, que en determinados momentos pueden llegar a 275, y atienden a un total de 727 usuarios. El servicio es prestado por la empresa Clece, y la Diputación paga 13,24 euros por hora. Miguel Ángel de Vicente señaló que el pasado 6 de mayo hubo una reunión del comité de empresa y la Diputación y no se produjo "ninguna discordancia".

La valoración por parte de la Diputación del servicio de ayuda a domicilio es que se trabaja con celeridad y entusiasmo por parte de los trabajadores sociales.

Miguel Ángel de Vicente criticó que la secretaria general de la Federación de Servicios de UGT de Segovia, que criticó la gestión del servicio de ayuda de la Diputación, "sea la presidenta del comité de la empresa que lleva el servicio y delegada de salud e higiene". "Sus declaraciones sobre prevención de riesgos no tienen sentido, cuando no es competencia de la Diputación, sino de la empresa, de la que ella es miembro del comité", apuntó.

En cuanto a la relación entre el trabajador y el usuario, el diputado provincial afirmó que se basa en la confidencialidad, "y me crea dudas que una persona de la empresa hable de este tipo de información".

Ciudadano @delantado

tú. ▶Opina sobre la prestación del servicio a domicilio en Segovia en www.eladelantado.com

CHRYSLER

LA ELEGANCIA
NO ESTÁ REÑIDA CON EL PRECIO
Y UN EQUIPAMIENTO TAN COMPLETO, TAMPOCO.

NUEVO CHRYSLER SEBRING
Desde 23.300€*

Entra en Chrysler.es

*Precio correspondiente a Chrysler Sebring 2.0 CRD Touring válido para Península y Baleares hasta el 30/06/08. IVA, IM y transporte incluidos. Emisiones de CO2: 170-185 (gr/km), consumo combinado: 6,2-7,8 (l/100 km). Imagen visualizada corresponde a versión Limited.

OSNAM AUTOMOVILES, S.L.
Concesionario Oficial Chrysler Jeep Dodge

C/ Siete Picos 10 (Pol. Ind. El Cerro). 40006 SEGOVIA. Tel.: 921 43 41 70.

UNA COL.
AURELIO MARTÍN

Claro

Durante la visita del **Rey Juan Carlos** –que repitió en privado días después– al presidente de la Junta de Castilla y León, **Juan Vicente Herrera**, se le notaba disgustado, y no era porque le hubiera ocurrido algún percance con la regia compañía, que le trató de forma especialmente cariñosa, sino que le dolían las críticas que acababa de recibir en el programa de **Federico Jiménez Losantos**, de la COPE, quien por un error se refirió a él como "el José Vicente ese…". Le imputó que hay un educador en la región que le tilda de racista, pero en el fondo subyace que es uno de los dirigentes regionales que apoya a **Mariano Rajoy**, que no gusta a la cadena de la Iglesia católica. En este revoltijo –cada hora que pasa hay un episodio nuevo– en Segovia se van clarificando las cosas, sólo en algunos niveles, porque el responsable provincial y senador, **Francisco Vázquez**, está recogiendo firmas para avalar al político gallego, después de que se recibiera una llamada del entorno de **Esperanza Aguirre**, días antes de la elección de compromisarios, tratando de sondear si la dama de Madrid podría tener respaldos, pero parece que no. Más claro se expresaba públicamente entre un grupo de militantes el viceportavoz popular de las Cortes regionales, **Juan José Sanz Vitorio**, que no sólo dejaba claro el respaldo a la candidatura de Rajoy, en la línea marcada por Herrera, sino que criticaba a quienes tratan ahora de cambiar las reglas del juego, a partido empezado –lo que textualmente llamaba "hacer trampas, porque hay gente que las hace aún cuando juega un solitario"– y a los que quieren confundir diciendo que habrá voto por delegaciones, cuando es falso. Aún no parece claro que Sanz Vitorio pueda ser el próximo presidente –si llega el caso sólo **Jesús Merino** sustituiría a Vázquez, de tirarse a la piscina–, como piensan algunos populares, ni tampoco que el secretario provincial pueda ser el responsable de la Agencia de Inversiones, **Pablo Riesco**. Mientras, el consejero de la Presidencia, **José Antonio de Santiago**, llamará a Vázquez, así como al delegado **Luciano Municio** y a la portavoz municipal -aunque le gusta presentarse como senadora del Reino de España- **Beatriz Escudero**. Puede que les pida coordinación o que le expliquen el apoyo al equipo del alcalde **Pedro Arahuetes**, para remitir a la Junta un listado de 83 proyectos necesarios para la ciudad. ■

http://www.aureliomartin.es

▶ CULTURA

Hernández dimite como director de la Fundación don Juan de Borbón

Después de cuatro años, el responsable técnico del organismo cultural adelanta su salida para dedicarse a su trabajo como director de escena con el montaje internacional "Don Juan"

• Emilio Hernández Soriano ha abandonado su cargo como gerente de la Fundación don Juan de Borbón, para dedicarse a su trabajo en la dirección de escena.

Emilio Hernández, a la izquierda en la fotografía, junto al alcalde Pedro Arahuetes en la presentación del FIS./ JUAN MARTÍN

AURELIO MARTÍN/ SEGOVIA

El patronato de la Fundación don Juan de Borbón, cuyo presidente de honor es el Príncipe de Asturias, se reunió ayer con el único objetivo de conocer y admitir la renuncia a su cargo de Emilio Hernández Soriano.

En una carta, el que ha sido cuatro años gerente del organismo promotor de actividades culturales argumenta que debe volver a su trabajo de director de escena y, además, con precipitación, ya que se ha adelantado el estreno del montaje "Don Juan, el Burlador de Sevilla", de Tirso de Molina, que produce el ayuntamiento sevillano y la Sociedad Estatal de Conmemoraciones Culturales (SECC),

"Se que comprenderán", dice en su carta Hernández a los patronos, "que tras estos cuatro años, debo volver a atender los requerimientos tanto tiempo rechazados dentro y fuera de España".

Asimismo, confiesa haber intentado que cuajara un proyecto cultural que pusiera los mimbres para hacer de Segovia la ciudad de las artes y el pensamiento y que "incluso hemos recorrido ya un camino". Sin embargo, lamenta estar lejos de conseguir los objetivos diseñados: "Básicamente por la ausencia de apoyo de la Junta de Castilla y León" y afirma que "con los medios disponibles se han hecho milagros".

En declaraciones a este periódico, Emilio Hernández asegura que "el balance en su totalidad es positivo a nivel personal, pero ahí queda la insatisfacción de no haber podido desarrollar los proyectos que están sobre la mesa, desde un principio, aunque me queda la esperanza que se llevará a cabo". En este sentido ha subrayado que "se me ha confirmado" que Segovia "es el lugar" al que se refería la pensadora María Zambrano. En su opinión, desde las administraciones hay que comprender y desarrollar esta idea: "Me complace haber estado trabajando por el lugar y creo que otros seguirán haciéndolo; y llegará a ser, pese a quien pese".

Para Hernández, "más allá del fenómeno *Hay Festival, la ciudad* acabará siendo un punto de encuentro internacional de poetas de todo el mundo y, entre todos , sumando, lograremos hacer de Segovia la ciudad de las artes y el pensamiento".

El hasta ahora director de la fundación lamenta la falta de colaboración de la empresa privada en las actividades culturales, aunque no desconfía de que esto se pueda producir en el futuro, de la misma manera que se incremente el apoyo del Gobierno regional.

Una reflexión hasta julio y una plaza que no se cubrirá

El presidente ejecutivo del patronato y alcalde, Pedro Arahuetes, invitó a sus miembros a reflexionar sobre el futuro de la fundación, hasta que se vuelva a convocar una reunión, hacia la primera quincena de julio.
La idea que se maneja en el consistorio es que, si la Junta de Castilla y León no aporta en torno a los 300.000 euros al año –en su conjunto ahora paga unos 60.000 – no se podrán aumentar las actividades y, por tanto, no hará falta director.
Será suficiente con el personal administrativo que encabeza Teresa Tardío y la supervisión de la concejala de Cultura, Clara Luquero.
El consistorio, que aporta 715.000 euros, de un presupuesto de cerca de 1,2 millones, para 2008, quiere ver si en este periodo la Junta "mete más dinero", pero si no es así, lo que consideran como más probable, la gestión del presupuesto se puede llevar a cabo desde la oficina de la fundación, sin gerente, lo que supondrá un ahorro de unos 90.000 euros al año, que podrán pasar a paliar el déficit presupuestario, teniendo en cuenta que ya se han consolidado actividades como el Festival Internacional de Segovia (FIS), presentado recientemente, la Semana de Música Sacra o el Premio Internacional de la Música, que ya lo ostentan María Joao Pires, José Antonio Abreu y el director de orquesta Simon Rattle (Liverpool, 1955) y el proyecto educativo que lleva a cabo junto con la Filarmónica de Berlín, aún pendiente de recibirlo.
Emilio Hernández, que no deja su responsabilidad al frente del Festival Internacional de Teatro Clásico de Almagro, entrará de lleno a ocuparse de la dirección de la obra sobre el mito de don Juan, que encarnará Fran Perea, con la que recorrerá España y varios países.
Además está dispuesto a realizar "gestiones y asesoramiento de otro tipo" en materia cultural y dice que "nunca me alejaré del todo porque vivo en Segovia y la considero mi tierra adoptiva (...) La gestión cultural no es un camino de rosas pero sí he encontrado algunas, como el equipo que me ha acompañado, ha sido un gran regalo". En su carta al patronato, Hernández muestra su confianza en que vuelvan a darse las circunstancias, para poder colaborar directamente en otros proyectos culturales "y volver a tener la suerte de servir a Segovia. Esta es mi tierra desde hace 20 años y aquí seguiré probablemente el resto de mi vida".

TITIRIMUNDI 2008 | FESTIVAL INTERNACIONAL DE TÍTERES DE SEGOVIA

Titirimundi volvió a vencer a la Lluvia

El Festival logró salvar en su sexta jornada la mayoría de los espectáculos programados en las calles y plazas por la tarde

EL ADELANTADO / SEGOVIA

Uno de los grandes éxitos del Festival Internacional de Títeres de Segovia, Titirimundi, está sin duda en la fidelidad de los espectadores que este año están demostrando su cariño al certamen por encima de las inclemencias climatológicas que vienen acompañando al evento prácticamente desde el día de la inauguración.

Los muchos seguidores de Titirimundi, a los que ayer se unieron cientos de vallisoletanos que aprovecharon que su capital celebraba la festividad de San Pedro Regalado, pasaron la jornada mirando a un cielo que amaneció azul por completo, pero que a lo largo del día vio cómo se iba poblando poco a poco de nubes, que se convirtieron en nubarrones avanzada la tarde y que volvieron a obsequiarnos con lluvia, primera enemiga de los espectáculos programados en la calle.

No obstante, la predisposición y buena voluntad de muchas de las compañías presentes en el Festival, al que un año más demuestran la simpatía que le profesan, permitió que se pudieran celebrar la mayor parte de las actuaciones previstas. Así la compañía americano-finesa Nakupelle consiguió ofrecer dos de sus representaciones en las escaleras de San Martín, mientras que los franceses de "La Pendue" se regugiaban en una salita de la Casa del Sol (Museo Provincial) para poder actuar a salvo de la lluvia.

Peor suerte corrieron uno de los clásicos de Titirimundi, "Los Titiriteros de Binéfar, que ayer tenían que haber debutado en la Plaza de Ramiro Ledesma del barrio de San José, pero el agua se lo impidió, y hoy lo intentarán en la Plaza de San Martín. Y tampoco pudieron actuar en la Plaza Mayor los belgas de "D´irque et fien" que tanto están gustando a los segovianos y a quienes nos visitan. Hicieron todo lo posible para no defraudar a un público que abarrotaba las gradas instaladas enfrente del Ayuntamiento, a pesar de que minutos antes había llovido con tremenda fuerza; e intentaron iniciar su espectáculo, mas de nuevo la lluvia truncó las ilusiones de los cientos de espectadores que llenaban las escaleras y sus alrededores en una nueva muestra de su apego y proximidad a Titirimundi.

Menos mal que "La Marrana" pudo volver a situarse en la Plaza del Azoguejo, tras su destierro de días atrás en La Alhóndiga; las historias de Mister Punch de Rod Bunrett volvían a hacer las delicias de grandes y pequeños en la Plaza de San Martín; el Circo de las Pulgas triunfaba un día más en la casa de Antonio Machado; las micromarionetas de los húngaros de Mikropodium encandilaban en el Patio de la calle de San Frutos; y Viktor Antonov actuaba en el Museo Esteban Vicente y Txo Titeres hacía lo propio en la sala del Palacio Episcopal.

También pudo celebrar su única representación programada en un escenario inédito, el Arco de Santiago, la compañía turca Cengic Özek Shadow Theatre. El teatro de sombras tradicional turco une el mito y modernidad para ofrecer las maravillas de un arte que data de 1600 y que está considerado como una de las formas artísticas más populares de Turquía.

LES ATELIERS. Y la jornada se cerró en la Universidad Sek con uno de los montajes novedosos de la actual edición de Titrimundi: *A distances* de la compañía francesa "Les ateliers du spectacle". Una representación sin palabras con cuatro manipuladores y un mago, cuya genialidad radica en saber crear un sueño divertido gracias a un gigantesco acertijo.

Ciudadano @delantado

tú. ▶Opina sobre el Festival de Titirimundi en www.eladelantado.com

Los niños pudieron disfrutar una vez más con las micromarionetas de Mikropodium (arriba); y el Torreón de Santiago acogió al teatro tradicional de sombras turco de Cengiz Özek Shadow Theatre (abajo) / BEATRIZ VELASCO

PROMOCIÓN EN VALSAÍN
DUPLEX CON GARAJE
De 1 a 4 dormitorios
Urbanización de lujo con spa, gimnasio y sauna
En un paraje inigualable
Pregunta en Triangulo
San Francisco, 19 Tlfno.- 921 41 20 90

Residencia 3ª Edad
Prádena Salud
Válidos y asistidos
Concertada con la Gerencia de Servicios Sociales de la Junta de Castilla y León
médico, enfermera, fisioterapeuta, terapia ocupacional, podología, peluquería, etc.
tel: 921 507 385
629 643 204 - 616 956 014
c/ Ferial 14 Prádena (Segovia)

Casamacario
RESTAURANTE
Teléfono de reserva:
921 44 49 08

OFERTA DE TRABAJO
Empresa constructora de ámbito regional, perteneciente a importante grupo constructor nacional especializado en obra civil, precisa para sus obras en **Segovia, Ávila y Madrid:**
JEFE DE OBRA,
preferiblemente INGENIERO TÉCNICO DE OBRAS PÚBLICAS o INGENIERO TÉCNICO TOPÓGRAFO.
Con experiencia en:
— Organización y Dirección de equipos de trabajo.
— Relación con Direcciones de Obra, subcontratistas y proveedores.
Se ofrece:
— Trabajo estable.
— Incorporación inmediata.
— Vehículo de empresa.
Preferiblemente con residencia en Segovia, Ávila o norte de Madrid.
Interesados, mandar C.V. con pretensiones económicas a:
C/ LAS HUERTAS, 34.- 40195 HONTORIA (SEGOVIA) Tfno: 921 41 21 05
REF: JEFE DE OBRA ó al FAX: 921 41 29 76

PROGRAMA MIÉRCOLES 14 DE MAYO

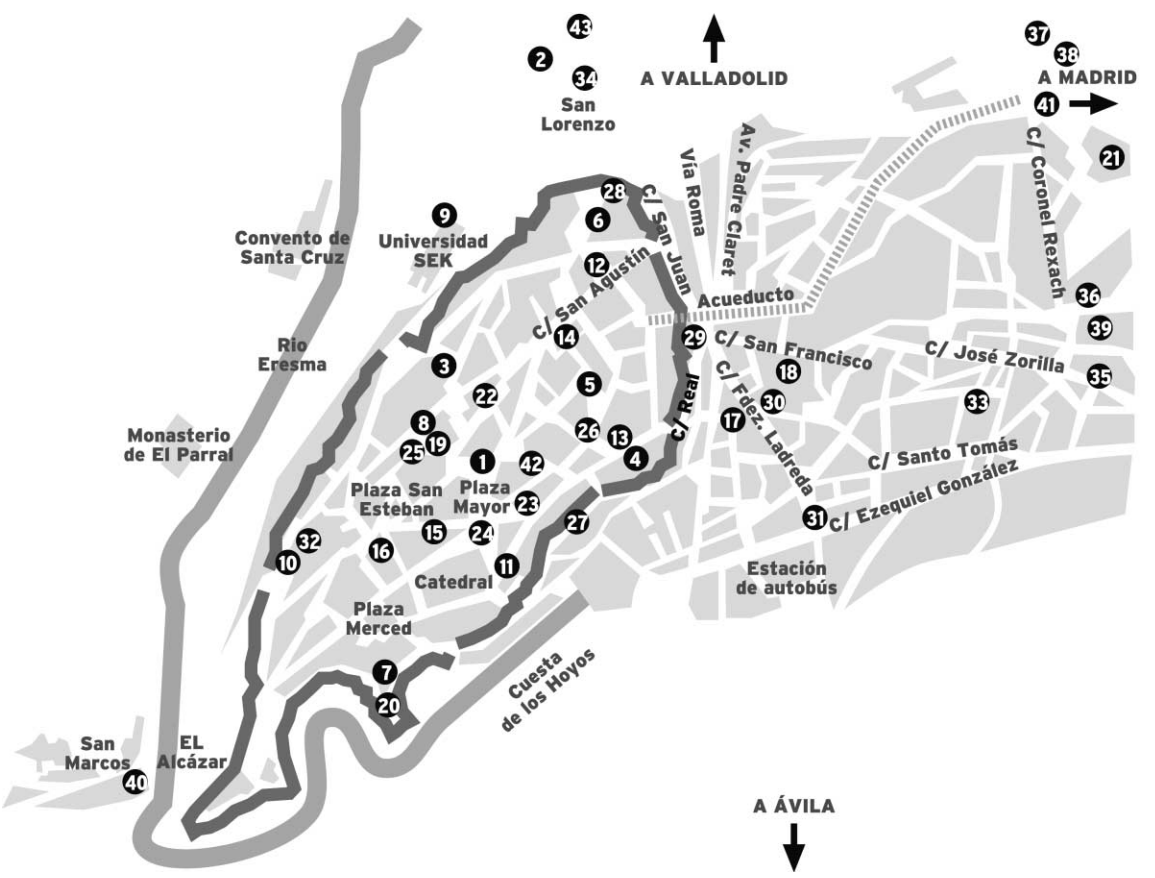

✦ **De 11:00 a 13:00:**
PIG (La marrana). Plaza del Azoguejo. **29**

✦ **11:00 a 12:00:**
TITIRICOLE. Patio del Palacio Episcopal. **19**

✦ **12:00:**
TITIRITEROS DE BINEFAR. Plaza de S. Martín. **26**

✦ **A partir de 17:00:**

CARRUSEL D'ANDREA. Plaza del Azoguejo. **29**

✦ **17:00:**
MIKROPODIUM. Patio C/ S. Frutos 3. **23**

✦ **De 17:30 a 19:30:**
PIG (La marrana). Plaza del Azoguejo. **29**

✦ **17:45:**
MIKROPODIUM. Patio C/ S. Frutos 3. **23**

✦ **18:00:**
DES CHIFFONNIERES. Plaza de toros de San Lorenzo. **2**
VICTOR ANTONOV. Museo Esteban Vicente. **5**
J.P. HUBERT. Patio de Conde Alpuente. **14**

✦ **De 18:00 a 21:00:**
GUIXOT DE 8. Jardín de la Dehesa. **36**

✦ **18:30:**
LOS DUENDES. Patio de la Diputación. **12**
BARTI. Hotel S. Antonio El Real. **21**
MIKROPODIUM. Patio C/ S. Frutos 3. **23**

✦ **19:00:**
TXO TITERES. Sala del Palacio Episcopal. **8**
KHAIRATI BHATT. Plaza Mayor. **24**
TITIRITEROS DE BINEFAR. Plaza de S. Martín. **26**
MAMULENGO. Barrio del Salvador.

✦ **19:15:**
MIKROPODIUM. Patio C/ S. Frutos 3. **23**

✦ **19:30:**
VICTOR ANTONOV. Museo Esteban Vicente. **5**
BARTI. Hotel S. Antonio El Real. **21**
LA CANIJA. Patio de la Casa del Sello. **18**
PA SUCAT. Plaza S. Esteban. **25**

✦ **20:15:**
LA CANIJA. Patio de la Casa del Sello. **18**

✦ **21:00:**
DES CHIFFONNIERES. Plaza de toros de San Lorenzo. **2**
LA CANIJA. Patio de la Casa del Sello. **18**

✦ **22:00:**
LES ATELIERS DU SPECTACLE. Universidad SEK. **9**
KARROMATO. Bar Santana. **42**

|TRIBUNA| JULIO MICHEL (*)

Los colaboradores

EN TODAS LAS EDICIONES, pero sobre todo en estas que son tan accidentadas por el tiempo inestable y los cambios improvisados de última hora, los colaboradores de Titirimundi son piezas imprescindibles del puzzle del Festival. Y cada año más numerosas.

Yo aún me sigo sorprendiendo con el entusiasmo con el que acuden a la organización para participar voluntariamente en el complejo entramado que constituye un evento como el nuestro, una tarea que en muchas ocasiones es desagradecida, trabajosa y que requiere un esfuerzo notable.

Este año, por ejemplo, entre los voluntarios hay un chico de Canarias que ha venido expresamente a cumplir esta labor, empujado únicamente, que no es poco, por el placer de vivir el Festival desde dentro. Es uno de los casos que prueban hasta dónde ha arraigado esta iniciativa.

Creo que se merecen un reconocimiento porque, además, son los eslabones que conectan Titirimundi con los espectadores; son las caras, las sonrisas y los guiños del Festival en cada una de las sedes, nuestra correa de transmisión.

Para la próxima edición, a este nutrido grupo se sumarán seguramente alumnos de la Escuela de Arte Dramático de Budapest, lo que sin duda supondrá una interesantísima experiencia mutua, una oportunidad para compartir la pasión por el teatro que una vez más, este año como nunca, sujeta y eleva el Festival Internacional de Títeres de Segovia a pesar de las adversidades.

(*) *Director de Titirimundi.*

Siete Picos inmobiliaria
C/ Alférez Provisional, nº 6 Segovia
Telf.: 921 41 30 68
SE NECESITAN COOPERATIVISTAS
CONSTRUCCIÓN CHALETS INDIVIDUALES EN YANGUAS DE ERESMA
(próxima autovía Valladolid)
Distribuidos en una sola planta de 140 m² en parcelas de 400 m²
INFÓRMESE

TITIRIMUNDI 2008 | FESTIVAL INTERNACIONAL DE TÍTERES DE SEGOVIA

Karromato se acercó a La Tahona.

El barrio de San Lorenzo vuelve a ser uno de los puntos fuertes de la programación de Titirimundi. A la presencia desde el pasado jueves de la compañía francesa de "Le quarantième rugissant y des chiffonnières" en la plaza de toros del barrio, que se prolongará hasta el jueves, se le vino a unir en la noche del lunes la de los checos de Karromato (en la foto) con su espectáculo "Devinocomedia y el circo de la madera" en la cercana "La Tahona de San Lorenzo", uno de los tres bares, junto al Escalibur y el Santana, que este año acogen alguno de los espectáculos del Festival de Títeres. / FOTO: BEATRIZ VELASCO

Los catalanes de "Pa Sucat" actuán hoy y mañana en la Plaza de San Esteban

Sus paisanos del grupo La Canija harán lo propio en el patio de la Casa del Sello

EL ADELANTADO / SEGOVIA

Dos compañías catalanas regresan hoy y mañana al Festival Internacional de Teatro de Títeres de Segovia tras su presencia del pasado fin de semana.

"Pa Sucat" abandonará la Plaza de San Martín que les acogió el domingo y el lunes, y se instalará esta tarde y mañana jueves en la Plaza de San Esteban. Con altas dosis de acción y humor, esta compañía presenta un espectáculo colorista, con personajes y enseres cotidiandos que fácilmente nos pueden introducir en un cuadro de Bruegel.

"Maravillas de Oriente", que así se titula el espectáculo que ofrece "Pa Sucat", llegará hasta nosotros gracias a los *bavastells* (tallas de madera policromada de forma humana que se utilizaban en la época medieval para representar historias).

Un juglar musulmán, un soldado recién llegado de las Cruzadas y un noble caballero venido a menos han traído de las tierras de Oriente el arte de manipular títeres. Les acompaña un pastor introvertido y rudo que ha perdido su rebaño y toca la caramusa para poder comer.

CANIJA Y MALASOMBRA Ese es el nombre del espectáculo que presenta esta tarde y mañana la compañía "La Canija", que funde el flamenco en directo, el mundo del títere, las bulerías, los tangos y las alegrías para contar la historia de una mujer de barrio muy flamenca. Al tablao más pequeño del mundo se sube la Canija, un títere de varilla que no es sino una artista nacida entre sartenes y delantales.

El programa de hoy puede consultarse en la página 11

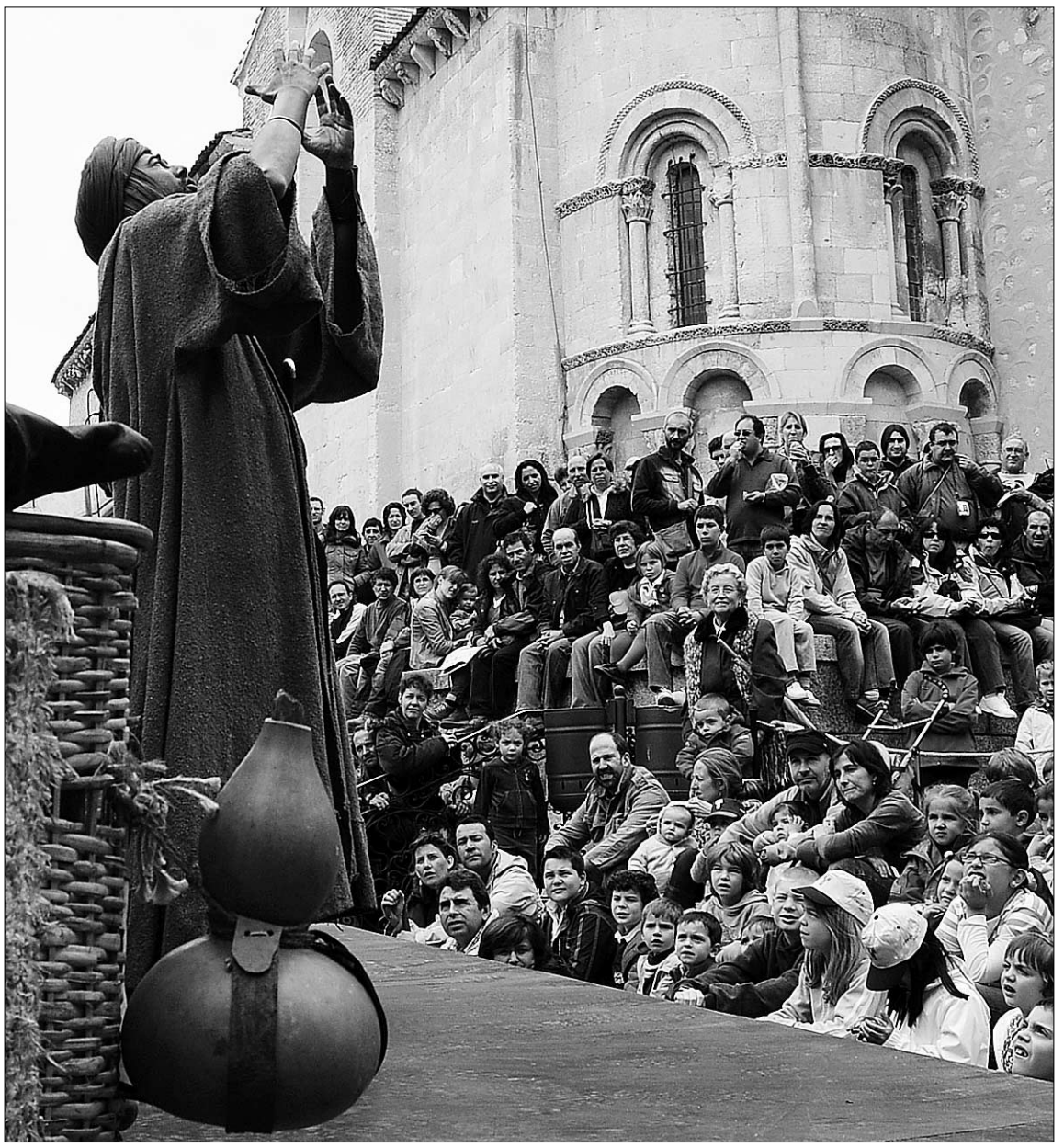

"Pa Sucat", durante una de sus actuaciones del pasado fin de semana en la Plaza de San Martín. / BEATRIZ VELASCO

SEGOMAR
GESTION INMOBILIARIA
SU VIVIENDA EN LA PLAYA
SU VIVIENDA EN SEGOVIA
Avda. Fdez. Ladreda 13, 1- I.
TEL: 921 43 40 60
NUESTRAS OFERTAS EN HONTANARES
VENDE PISOS NUEVOS DE 2 DORMITORIOS. CON COCINA AMUEBLADA. AMPLIO SALON COMEDOR. TERRAZA.
Desde: 135.000 €
VENDE CHALETS ADOSADOS A ESTRENAR. 4 DORMITORIOS. 2 PLANTAS. GARAJE Y JARDIN PRIVADO.
Desde: 224.742 €
FINANCIACION A SU MEDIDA
NO DUDES EN CONSULTARNOS
www.segomar.com
Además en SEGOMAR su vivienda le puede salir GRATIS

▶ EDUCACIÓN

Clases en aulas **virtuales**

Estudiantes y profesores de la Universidad de Valladolid se reunieron ayer en el antiguo Regimiento para reclamar el inmediato inicio de las obras del campus

• El acto dio comienzo al son de la música compuesta por los propios profesores y concluyó con varias clases impartidas al aire libre a alumnos de la Universidad de Valladolid.

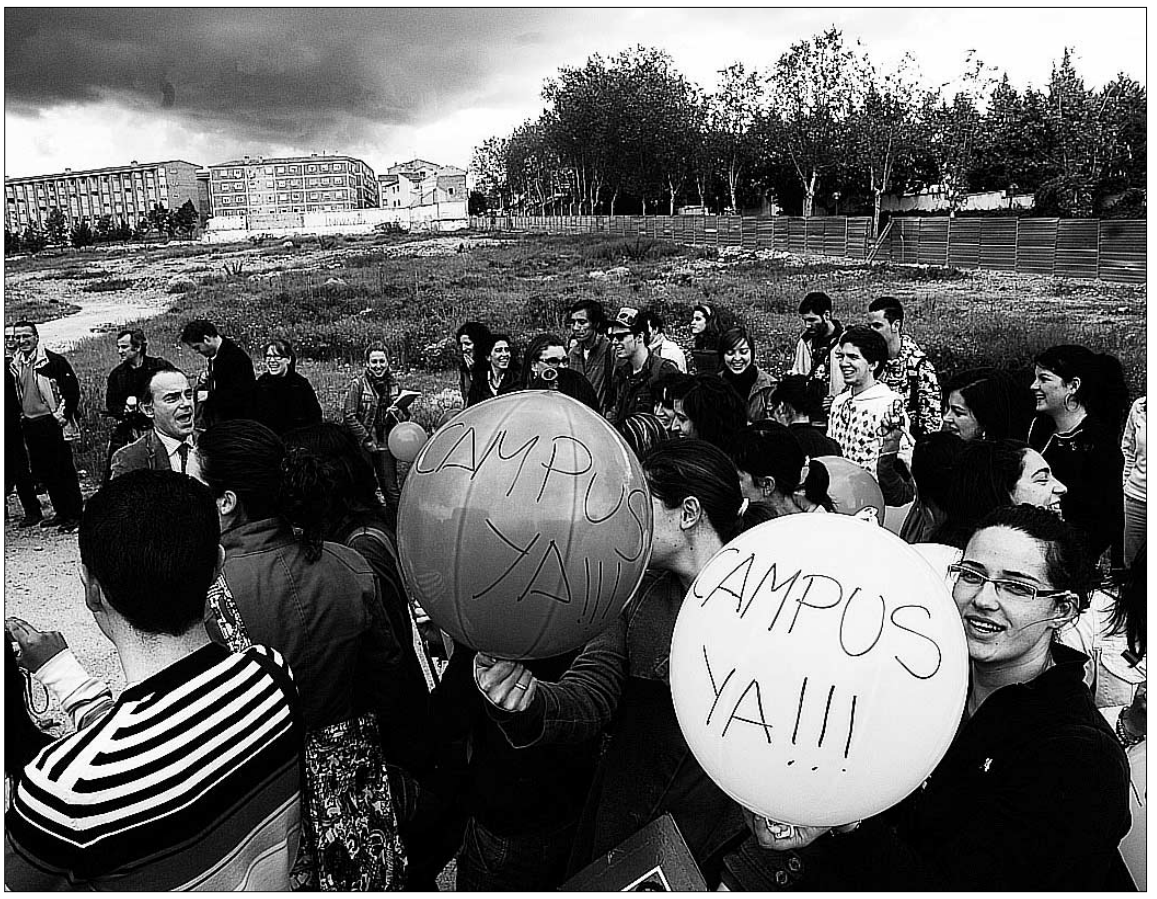

Todos los asistentes a la manifestación llevaron preparadas pancartas y canciones a modo reivindicativo. / KAMARERO

BEATRIZ ORTEGO / SEGOVIA

Cinco años han pasado aproximadamente desde que el Ayuntamiento de Segovia cedió a la Universidad de Valladolid el terreno del antiguo Regimiento para la construcción de un nuevo Campus Universitario en la ciudad. Pero en este periodo, alumnos y profesores se han cansado de esperar a estudiar y trabajar respectivamente en unas instalaciones dignas, por lo que en el día de ayer decidieron terminar con dicha espera, e impartir las primeras clases, aunque fueran virtuales, en un nuevo campus aún sin construir.

La Plataforma Campus Segovia ha sido la promotora de este acto, que tras haber "construido" los edificios universitarios el pasado día 24 de abril, ayer decidió desplazarse hasta dichos solares con el fin de inaugurar las primeras jornadas de clase en un terreno al que todavía no se han trasladado las excavadoras.

CALIDAD EN LAS AULAS Hasta la zona destinada a la construcción del complejo, se desplazaron varias decenas de alumnos y algunos de los profesores de las facultades sitas en Segovia, que celebraron con canciones compuestas por los propios docentes el comienzo de las clases en un campus inexistente.

El acontecimiento contaba con el permiso del vicerrectorado de la Universidad que permitió que tanto profesores como estudiantes se desplazaran hasta allí desde las sedes de la universidad para impartir algunas de las asignaturas.

La misma plataforma ha manifestado que el acto convocado ayer "no estaba planteado en contra de ningún organismo, sino a favor de una Universidad Pública de calidad que cuente con los recursos que los estudiantes se merecen". La misma comunidad universitaria demandó a la Junta de Castilla y León mayor celeridad para que se puedan iniciar las obras del nuevo campus.

Según comentó Juan José Garcillán, decano de la Facultad de Ciencias Sociales, Jurídicas y de la Comunicación, la concentración de ayer era "una iniciativa respetuosa, una llamada de atención para que los responsables de la construcción se apliquen, y hagan del proyecto del nuevo campus una realidad". Y concluyó diciendo que "aunque muchas de las espectativas se han visto truncadas, nunca es tarde para dar comienzo a las obras".

Hasta que esto suceda, la Plataforma sigue preparando actos reivindicativos para conseguir que la ciudad de Segovia cuente con una Universidad que ofrezca a sus alumnos más recursos de calidad.

Más Universidad

El catedrático de Derecho Administrativo de la Universidad de Valladolid, José Manuel Díaz, presenta esta tarde su libro "Nuevo derecho del suelo. Comentarios a la Ley 8/2007, de 28 de mayo, de suelo".

El acto de presentación tendrá lugar en el salón de actos del Palacio de Mansilla en la Facultad de Ciencias Sociales, Jurídicas y de la Comunicación. Además, Díaz, impartirá una conferencia cuyo tema es "Suelo y especulación: la aplicación de la nueva ley estatal". El evento contará con la presencia del vicerrector del campus de Segovia, Jesús Nieto.

Por otra parte, el procurador perteneciente al Grupo Parlamentario Socialista de las Cortes de Castilla y León, David Rubio, ha formulado a la Junta de Castilla y León una pregunta, basándose según él, en los antecedentes que rodean el problema del campus universitario de Segovia: ¿En qué plazo considera la Junta de Castilla y León que puede entrar en funcionamiento el nuevo campus universitario en la ciudad de Segovia?

Ciudadano @delantado

▶Opina sobre la próxima construcción del Campus de Segovia en www.eladelantado.com

PROTAGONISTAS

▶AGUSTÍN GARCÍA

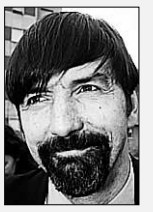

"El profesorado intenta dar a los alumnos la oportunidad de la enseñanza que se merece, pero después de cinco años de que el Ayuntamiento cediera los terrenos, merecemos que aquí haya por lo menos,unas excavadoras comenzando las obras".

▶SANDRA RODRÍGUEZ

"Yo soy alumna de segundo curso de Publicidad y sinceramente, dudo ver el campus construido, y mucho menos venir aquí a dar clase. Desgraciadamente, estoy convencida de que terminaré antes la carrera".

▶MANUEL MONTAÑÉS

"Los profesores esperamos que los alumnos que vengan a estudiar a partir de ahora sí lleguen a ver el campus construido, aunque esta reivindicación y otras de este tipo deberían hacerse con más asiduidad".

▶REBECA MARTÍN

"Para poder ver el campus terminado deberíamos empezar a movernos más, hacer más manifestaciones, e incluso realizar aquí durante todos los jueves botellones hasta que comiencen las obras de construcción".

Ciudadano @delantado. El lector opina sobre...

▶▶El Ayuntamiento valora en 31,6 millones el proyecto de la estación de autobuses

▶Auditorio. Un auditorio encima de una estación de autobuses??? Se supone que en un auditorio tiene que haber silencio ¿no? Es que no sé si soy el único que se ha dado cuenta de que los autobuses de la sepul producen ruido y que ese ruido es bastante difícil quitarlo. No me quiero imaginar la insonorizacion y acústica del auditorio, lo mismo hacen la misma chapuza del Conservatorio y nos sale el triple de caro. En fin, las cosas mal y sin pensar. Luego hacemos remodelacion a los meses y ya está.
Por cierto las obras del la estación muy chulas, aunque el suelo resbale y la alcantarilla no funcione./ DUDA

▶Nuestro dinero. ¿Y entonces para que nos hemos gastado un montón de dinero en remodelar la antigua estación hace unos meses.Que nos devuelvan nuestro dinero ¡coñe¡/ EL OBSERVADOR

▶Viviendas sociales. De paso que presupuesten, aprueben y hagan alguna vivienda social de verdad. Las de los Bomberos, de una Fundación en quiebra, que salvó a costa de pagar una pasta a una institución privada pillada en deuda, no vale. Y además tendrá de nuevo que salvar otra que vuelve a estar en quiebra. Vaya tela de gestión. Esta bien que empiecen a jugar en el mercado de alquiler con el "negocio" de EVISEGO, al menos servirá para algo más que pagar semi-funcionarios o colocados./ INMOSOCINDE

▶¿Nos podemos fiar?. Como dice DUDA, qué raro se hace eso de un auditorio encima de una estación. Miedo me dan estos planes. Que a ver si luego se ve que son incompatibles (cosa que seguro que ya saben quienes lo tienen que saber) y se decide quitar una de las dos cosas. Y conociéndonos, con lo mucho que nos gusta la "cultura" y lo poco que nos importan las prioridades del segovianito de a pie, me imagino cuál de las dos cosas quitarían y aprovecharían para aparcamiento de la otra. Lo mejor que podían hacer es arreglar como Dios manda la estación que tenemos (que cualquiera diría que lo que han querido es dejarla peor de lo que estaba, y no descarto que lo hayan hecho a propósito). ¿No se podría incluso ampliar? Todo ese terreno vacío alrededor, ¿no se podría usar para eso? Así nos aseguraríamos de que se quede en un lugar céntrico. Porque si luego falla la del auditorio, como no me extrañaría que pasase una vez que se haya urbanizado el Velódromo, ¿a dónde nos vamos? ¿A Juarrillos?/ SHARK

▶▶El Ayuntamiento entregará con retraso las viviendas en alquiler de la calle de Los Bomberos

▶Piso. Hemos tenido la suerte de recibir un piso, y a nosotros nadie nos ha regalado nada, pagaremos nuestra cuota religiosamente (más de 300 euros) sin contar gastos, y si no ya se cubren las espaldas con los más de 2000euros que nos piden de abal. Ya era hora de que se hiciese algo así en Segovia, y esto no tiene que servir para crear envidias sino para que la gente apoye estos proyectos con los que las personas jóvenes como nosoros puede optar a tener una vivienda un poco más digna, aunque en cinco años tengamos que dejarla y comprarnos una casa como todo hijo de vecino. ¿Qué hay de malo en que se facilite el acceso a la vivienda a los jovenes?./ M.Y.A.

Ciudadano @delantado. El lector opina sobre...

▶▶Los títeres de Karromato se van de bares
A la espera de nuevos espectáculos mañana martes, 17 compañías ofrecen hoy representaciones desde San Lorenzo a Nueva Segovia

▶¿Bula de títeres?. No puedo entender porqué no se permiten durante todo el año actuaciones en bares y cuando llega el Titirimundi los problemas no importan, hay categorías de cultura para este Ayuntamiento y demás autoridades, es que a este alcalde si le gustan y no otras cosas, ójala se explicaran con coherencia. / JUANFRAN

▶▶Los truchos celebraron la XII Noche de la Publicidad bajo cubierto

▶ "Fiesta sin incidentes". Lo triste es que, dejar los alrededores como un estercolero, dar una mano de orín a la fachada del frontón y armar escándalo hasta las 4 de la mañana, no se califique de incidentes. Si forzamos un poco califiquemos el comportamiento de los universitarios de "ejemplar". Supongo que no se entregaría ningún premio a alguna campaña en contra del botellón y a favor de usar los contenedores y papeleras. Viva la Universidad./ JAIME PEÑAS

▶Vaya educación. Vaya educación. Si esto es lo que enseñan a los universitarios (créme de la créme de nuestra sociedad) que Dios nos coja confesados. Voces, botellón, suciedad, "sus necesidades" ellos y ellas por los alrededores... La próxima vez al raso pero en un vertedero. Estarán más a gusto y dejarán descansar a los sufridos currantes de la zona que toque./ UN PALETA

▶▶El recinto ferial volverá a ubicarse este año en los terrenos de Nueva Segovia

▶Bueno, por lo menos sabemos donde. Me parece bien por una parte ya que sabemos dónde esta el lugar, pero por otra parte no me parece tan bien por que las obras de urbanización limitan un poco el espacio y además faltan servicios públicos aunque sean como los de los conciertos pero que haya. Yo rogaría al Ayuntamiento que instale baños portátiles y pongan todos los terrenos al mismo nivel por lo menos para aprovechar el máximo terreno y retiren más atrás las vallas de la obra por el año pasado las ferias estaban apiñadas en poco espacio, por favor utilicen el máximo espacio que se pueda./ D.P.G.

▶▶Jordi Petit: "Los gays hemos logrado la igualdad legal pero no la social"
El histórico activista homosexual defendió que la publicidad que se idea en España, en consonancia con su sociedad, "es cada vez más respetuosa con nuestro colectivo"

▶Segoentiende.... Creo que el periodista no sabe qué es Segoentiende... ¿te mandan cubrir una información sobre la homosexualidad en Segovia y tiene más conocimiento Jorge Petit que tú sobre qué es Segoentiende?/ CAMERON

▶Interesante. Lo primero decir que la información me ha parecido interesante y tratada con mucha naturalidad. El tema que desarrolló Jordi Petit estuvo muy bien y queramos o no es una parte de la sociedad y por tanto un target a tener en cuenta a la hora de plantear productos y estrategias de mercadotecnia. Enhorabuena a toda la comunidad gay por la comprensión que estáis consiguiendo. Un pequeño apunte para Cameron, no entiendo cuál es gran problema que le plantea la noticia ni qué pretende... No hay nada incorrecto y la información ya que ésta versa sobre una ponencia, no sobre la asociación de gays y lesbianas de Segovia, Segoentiende y el periodista ha ido a cubrir una información y se ha limitado a trascribirla, a mi modo de ver, muy ilustrativa, justa y correcta. Me pregunto si el caso es quejarse por algo. Mucho celo y mala actitud veo yo.../ LUISA

▶▶La lluvia acompaña el arranque de las grandes romerías segovianas

▶Tradiciones populares históricas. Excelente crónica sobre las romerías con un dato histórico muy poco o nada conocido por la gente. Tradición religiosa y popular./ LIBERIO

Nuevos desprendimientos de rocas. Parte de los alrededores del santuario de la Virgen de la Fuencisla vuelve a tener el acceso restringido debido a los desprendimientos de piedras que se han producido durante la madrugada de ayer de la pared de las Peñas Grajeras. Por ello, agentes de la Policía Local tuvieron que acordonar la zona cercana al kiosco que hay allí, junto a los aseos y fuente que hay cerca del templo. Ante esta situación, habría que pensar en si es necesario ampliar la zona sobre la que se está estudiando desde el desprendimiento de toneladas de rocas sobre la Casa Rectoral hace unos años./ FOTO: KAMARERO

▶ MUNICIPAL

El grupo popular se interesa por el saneamiento del cauce del Eresma

Ante la dotación de 16 millones de euros este año para sanear los ríos por parte de la CHD, los populares preguntarán al equipo de Arahuetes si han solicitado algún tipo de acción al respecto

• Para el grupo popular, esta intervención sería importante para garantizar el progreso satisfactorio de las obras de recuperación de la Casa de la Moneda.

EL ADELANTADO/ SEGOVIA
El grupo municipal del Partido Popular preguntará al equipo de Gobierno si ha solicitado que la Confederación Hidrográfica del Duero (CHD) haya elegido Segovia como destino de alguna de las intervenciones de saneamiento de cauces fluviales a los que dedicará 16 millones de euros este año.

Los populares no se refieren a intervenciones en riberas sino a mejoras del propio cauce, ya que la acumulación de sedimentos de aluvión que se depositan en el transcurso del río un poco más abajo de la Casa de la Moneda pueden provocar desbordamientos y filtraciones, si no los han provocado ya, que dificulten los trabajos de recuperación de la ceca segoviana.

La Confederación Hidrográfica del Duero (CHD) ha sacado recientemente a concurso público las obras de mantenimiento y conservación de cauces en la Cuenca del Duero 2008-2009 por un importe de 11.204.021 euros, a la que se sumarán los cinco millones que invertirá en este programa el Ministerio de Medio Ambiente. El 29 de mayo concluye el plazo de presentación de las ofertas para acometer estos trabajos, que una vez adjudicados tendrán un plazo de ejecución de 16 meses. La CHD invertirá 8.004.362 euros en el plan de mantenimiento y conservación de cauces de la cuenca y 3.199.659 en las obras de limpieza. Según las CHD esta inversión servirá para solucionar problemas localizados de desbordamientos, así como en la limpieza y descontaminación de zonas afectadas por vertidos.

OPORTUNIDAD Según un comunicado del grupo popular en el Ayuntamineto, la iniciativa de la CHD supone una buena oportunidad para que la Casa de la Moneda supere esa complicación sin coste para el Consistorio segoviano. Los populares recuerdan que su portavoz en el Ayuntamiento solicitó hace días al equipo de Gobierno que le permitiera visitar las obras que desde meses atrás se están llevando a cabo en la Casa de la Moneda de Segovia. Beatriz Escudero tiene interés en que el equipo de Gobierno muestre si el colector de San Marcos, objeto de distintos proyectos y propuestas, ha resultado eficaz a la hora de preservar la ceca Segoviana de las inundaciones que amenazaban con afectar su estructura.

Nota informativa:
Inicio obras de urbanización
Plan Parcial
"CARRASCALEJO RESTO"
TAMARE S.L.
GESTIÓN COOPERATIVAS DE VIVIENDAS
C/Soldado Español 18 Bajo; 40001 Segovia. tel: 921 435 340
A sus amigos y clientes de las cooperativas:
CASA DE LA TIERRA
MIRADOR ATALAYA
MONTÓN DE TRIGO
MONTÓN DE PAJA
CASAS DE LA PRADERA
LA ENCIMADA
Que el pasado día 08 de mayo se firmó por parte del Ayuntamiento de Palazuelos de Eresma el contrato administrativo con el Agente Urbanizador del Plan Parcial (COAP PROMOCIONES E INVERSIONES), para el inicio de las obras de urbanización, que se darán comienzo inmediatamente, habiéndose aprobado asimismo el acta de replanteo del citado Plan Parcial.

Aprender juntos cosas nuevas
Enseñarles a nadar
Dedicarles todo mi tiempo
Verles sonreír todo el día...

Pero sobre todo,
disfrutar del verano
que yo quiero

RESERVANDO 2 MESES ANTES DE LA FECHA DE SALIDA* -7%

CALPE - ALICANTE
HOTEL AR DIAMANTE BEACH ****
Niños 50% descuento**
2º niño gratis* ó 7 noches al precio de 6*

Junio	Julio y Septiembre	Agosto desde
65 € MP	desde 75 € MP	103 € MP

LOS BELONES - CARTAGENA - MURCIA
HYATT REGENCY LA MANGA *****
7 noches al precio de 5 ó 5 al precio de 4*
Un niño gratis** + Atenciones Especiales (1)

Junio, Julio, Agosto y Septiembre desde 118 € AD

TORREMOLINOS - MÁLAGA
GRAN HOTEL CERVANTES ****
1er niño gratis ó 50% descuento**
10% descuento reserva anticipada*
ó 7 noches al precio de 6*

Junio desde	Julio desde	Agosto y Septiembre
44 € MP	63 € MP	desde 71 € MP

FUENGIROLA - MÁLAGA
HOTEL BEATRIZ PALACE & SPA ****
Un niño gratis**
10% descuento reserva anticipada*
Atenciones Especiales (1)

Junio	Julio desde	Agosto desde
68 € MP	80 € MP	119 € MP

CHICLANA DE LA FRONTERA - CÁDIZ
HOTEL SPA VALENTÍN SANCTI PETRI ****
1er niño 50% descuento**

Junio, Julio y Septiembre	Agosto desde
desde 79 € MP	102 € MP

ISLANTILLA - HUELVA
GRAND HOTEL PUERTO ANTILLA ****
Niños gratis ó 50% descuento**
8% ó 10% descuento reserva anticipada*

Junio desde 69 € MP — Julio desde 96 € MP
Agosto desde 126 € MP — Septiembre desde 80 € MP

Precios por persona y noche en habitación doble, válidos en determinadas fechas de los meses publicados. Gastos de gestión no incluidos (3€ por reserva). Consulta estancias mínimas y condiciones. *Consulta fechas y condiciones de aplicación. Ofertas no acumulables entre si. **Consulta edades y fechas de validez. (1) Consulta Atenciones Especiales de cada establecimiento. AD: Alojamiento y Desayuno. MP: Media Pensión.

902 400 454
www.viajeselcorteingles.es

Tu viaje empieza aquí

VIAJES
El Corte Inglés

natalia

LA NUEVA AMIGA DE TUS HIJOS

Descubre el fantástico mundo de Natalia y sus aventuras en unos divertidos tebeos que harán las delicias de los más pequeños de la casa.

LISTA DE ENTREGAS

1. ¡TODO EL MUNDO AL PUENTE! - *domingo 18 mayo*
2. ¡PASANDO DEL MUNDO! - *domingo 25 mayo*
3. MÚSICAS DEL MUNDO - *domingo 1 junio*
4. MONDO VENEZIANO - *domingo 8 junio*
5. EL OMBLIGO DEL MUNDO - *domingo 15 junio*
6. ¡NO ES EL FIN DEL MUNDO! - *domingo 22 junio*

Este domingo 1ª entrega por sólo 1,95€

Los suscriptores podrán retirar la colección completa o los libros que deseen desde el 20 de mayo en Calle Peñalara, nº 3 (Pol. Ind. El Cerro), de de 9,00 a 14,00 y de 17,00 a 19,00 horas y en la Oficina Comercial Plaza Mayor, nº 3, 2º, de 9,00 a 14,00 horas.
Promoción válida y en puntos de venta de Segovia y provincia, y hasta fin de existencias.

EL ADELANTADO DE SEGOVIA
El diario de los segovianos

▶ SOCIEDAD

Dos segovianos se clasifican para la final del Concurso Nacional de Coctelería

El restaurante Lago acoge hoy los diferentes certámenes organizados por la Asociación de Camareros de Segovia y su Provincia

El segoviano Jorge Municio Rodríguez, del hotel Los Arcos, durante la elaboración de su cóctel./ KAMARERO

AMPARO BARRIO/ SEGOVIA

Los segovianos Jorge Municio Rodríguez y Luis Miguel Aragoneses se clasificaron ayer para la fase final del XXXV Concurso Nacional de Coctelería "Ciudad de Segovia" para jefes y ayudantes, respectivamente, cuya primera fase se disputó ayer en las instalaciones del hotel Puerta de Segovia.

Junto a Municio Rodrígez, que desarrolla su labor profesional en el hotel Los Arcos, quedaron finalistas Saturnino Fernández Aguirre, de Cantabria; Marcos Martínez Iglesia, de Santiago de Compostela; y Juan José Hernández, de San Sebastián. En esta modalidad participaron 18 profesionales.

En la categoría en la que participó Aragoneses se clasificaron también Samuel Hinojo Peña, de Badajoz, y Sergio Soto Montoya, de La Coruña. En este caso tomaron parte trece profesionales.

El jurado estuvo compuesto por cinco miembros que calificaron la destreza en la realización de los cócteles, y otros cuatro (todos pertenecientes a la Asociación de Sumilleres de Segovia) que otorgaron su juicio sobre la degustación de los mismos.

Según Pablo Martín, presidente de la Asociación de Camareros de Segovia y su Provincia, entidad organizadora de los diferentes certámenes, la competición fue seguida anoche por numeroso público que, en ocasiones, llegó a los dos centenares de personas. Según Martín, la asociación se siente muy satisfecha por la acogida que está teniendo esta convocatoria y por el excelente nivel de los profesionales que participan en la misma.

Hoy, segunda jornada de competición, las pruebas se desarrollarán en el restaurante Lago y se disputarán, además de las fases finales de coctelería, los concursos de camareros de sala de carácter nacional y provincial. El jurado se reunirá por la mañana para mantener la tradicional reunión de trabajo pero la competición propiamente dicha no comenzará hasta las 17.00 h., tras la composición del jurado calificador.

La cena ofrecida por la Asociación de Camareros de Segovia y su Provincia dará paso a la lectura del acta del concurso, la entrega de premios y la clausura de los certámenes celebrados.

Merpan mostró sus productos durante las pruebas en el Puerta de Segovia./ KAMARERO

CITROËN C3 desde 8.900 €*
CON SEGURO A TODO RIESGO DE REGALO¹

CITROËN XSARA PICASSO desde 13.300 €*
CON SEGURO A TODO RIESGO DE REGALO¹

CITROËN C4 PICASSO 5 plazas, desde 19.050 €*
CON SEGURO A TODO RIESGO DE REGALO¹

CITROËN
NO TE IMAGINAS LO QUE CITROËN PUEDE HACER POR TI

Operaciones especiales en www.citroen.es Teléfono de Atención Citroën 902 44 55 66. CITROËN prefiere TOTAL

Consumo mixto (L/100 Km.) / Emisión CO2 (grs./Km.): C3: 4,3-7,2/113-172 C4: 4,5-8,1/120-193 Xsara Picasso: 5,1 - 7,3/135-172 C4 Picasso 5p: 5,7- 8,0/150-195 * P.V.P. recomendado C3 1.1i Furio, C4 1.4i 16v LX Coupé, Xsara Picasso 1.6i 16v LX Plus,C4 Picasso 5p. 1.8i 16v 127cv LX Plus. (incluye I.V.A., impuesto de matriculación, transporte y oferta promocional). Ofertas no acumulables. Válido hasta fin de mes, para turismos en stock, en Península y Baleares para clientes particulares, en los puntos de venta que participen en la operación. Modelos visualizados: C3 Exclusive, C4 VTR Plus 5p., Xsara Picasso Exclusive, C4 Picasso Exclusive 5p. 1) Seguro a Todo riesgo de regalo con franquicia (de entre 210€ a 600€) incluido durante todo el primer año con la Compañía Direct Seguros, e intermediado por Aon Gil y Carvajal S.A.U. Correduría de Seguros, ofrecido por Citroen Credit, para clientes particulares mayores de 28 años que financien un C4, Xsara Picasso, ó C4 Picasso 5p, y sin limite de edad para clientes que financien un C3, con un capital minimo de 5.000€.

sorteos**sms** adelantado

música

Gana 2 entradas para asistir al concierto

"Sole Giménez"

"Ciclo Acústicos del Juan Bravo"
Viernes 16 de mayo
21:00 horas / Teatro Juan Bravo

adelantado sole al 7788

Fecha sorteo: miércoles 14 de mayo, a partir de las 12 horas.
Número total entradas en sorteo: 4

Gana 1 entrada para asistir al concierto de

Boikot

Sábado 17 de mayo
12 de la noche/Sala Cabaret

adelantado boikot al 7788

Fecha sorteo: jueves 15 de mayo, a partir de las 12 horas.
Número total entradas en sorteo: 10

Gana 1 entrada para asistir al

Festival Majorock

Viernes 23 de mayo
19:00 horas
Plaza de Toros de Segovia

adelantado Majorock al 7788

Fecha sorteo: jueves 22 de mayo, a partir de las 12 horas.
Número total entradas en sorteo: 10

Gana 1 entrada para asistir al concierto de

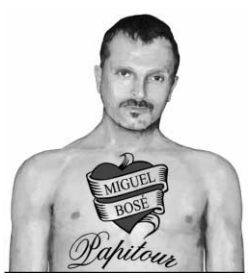

"Miguel Bosé"

PAPITOUR'08

Sábado 28 de junio
22:30 horas
Ciudad Deportiva La Albuera

adelantado bose al 7788

Fecha sorteo: jueves 26 de junio, a partir de las 12 horas.
Número total entradas en sorteo: 10

cine

Gana 2 entradas para asistir a la película que desees en las Salas de Cinebox, Luz de Castilla

envia cinebox al 7788

Fecha sorteo: jueves 22 de mayo a partir de las 12 horas.
Número total entradas en sorteo: 10

A los agraciados se les comunicará por teléfono o a través de un mensaje SMS.
Coste del mensaje 1,20 € (+ IVA).

▶ EDUCACIÓN

IE Universidad ofrece 135 plazas en tres títulos de grado para el próximo curso

Escuelas de directivos. El rector Íñiguez presentó los nuevos estudios de Arquitectura y de Comunicación dirigidos a formar "líderes y pensadores críticos"

Precios de las carreras. La matrícula en las carreras, que esperan la pronta acreditación de la ANECA, costará entre 13.000 y 18.000 euros por año académico

Los decanos de Comunicación y de Arquitectura expu

P. BRAVO/ SEGOVIA

IE Universidad lanza una oferta de 135 plazas en los nuevos estudios de grado en Arquitectura (70 plazas), Comunicación (20) e Ingeniería de Edificación (45) para el curso 2008/2009. Las primeras titulaciones acordes con los criterios del Tratado de Bolonia que se implantarán en el campus segoviano de Santa Cruz la Real costarán entre 18.000 y 13.000 euros por curso dependiendo del grado y persiguen la formación de directivos, líderes, generadores de opinión y profesionales que tendrán como señas de identidad la gestión empresarial, el carácter emprendedor y el espíritu humanista que han marcado la trayectoria del Instituto de Empresa.

Los directivos de la Universidad del Instituto de Empresa mantienen con firmeza su propósito de ser pioneros en la formación del nuevo Espacio Europeo de Educación Superior con la implantación de tres títulos de grado en octubre de 2008, pero previamente deben recibir la verificación de la Agencia Nacional de Evaluación de la Calidad y la Acreditación (ANECA) para sus planes de estudios que ayer no habían recibido y esperan se haga realidad en los próximos días.

De hecho, el rector de IE Universidad, Santiago Íñiguez de Onzoño presentó ayer en una rueda de prensa ofrecida en Madrid los estudios de grado en Arquitectura y en Comunicación que constituyen la apuesta estrella de la universidad internacional para el próximo curso académico 2008-2009.

Los nuevos grados se impartirán en inglés y castellano, combinarán formación presencial y online, y contarán con periodos de prácticas para que los alumnos trabajen en otros países y aprendan nuevos idiomas durante su carrera universitaria. Los planes de estudios han sido diseñados bajo criterios de vanguardia temática e innovación tecnológica, conforme a los requisitos que impone el Tratado de Bolonia, que homogeneizará el mapa universitario europeo a partir de 2010. IE Universidad competirá con las mejores universidades a nivel mundial y contará con un 80 por ciento de alumnos internacionales en un plazo de 2 años, según se puso de manifiesto en la conferencia de prensa que tuvo lugar en la sede del Instituto de Empresa.

> Los estudios de Comunicación se impartirán en **inglés** y las clases de Arquitectura serán **bilingües**

Junto a Íñiguez intervinieron el decano de la Escuela de Arquitectura (IE School of Architecture), Javier Quintana, y el decano de la Escuela de Comunicación (IE School of Communication), Samuel Martín Barbero, que expusieron las principales características de las nuevas titulaciones.

ARQUITECTURA "Aspiramos a reinventar la profesión de arquitecto como profesional liberal, autónomo, independiente, líder y sensible a la sociedad" explicó Javier Quintana avanzando también que IE School of Architecture formará "empresarios, arquitectos que dirigirán sus propias empresas en lugar de trabajar para otros". Con este fin el plan de estudios diseñado se apoya en tres grades ejes: diseño, innovación y gestión empresarial. El contenido del programa de estudios, que se impartirá en inglés y castellano, fue descrito por el decano como directo, actual, multidisciplinar, aplicado, personal e integrador.

El grado en Arquitectura tendrá una duración de 5 años que se reducirán a 4 años si los alumnos realizan prácticas profesionales en empresas internacionales. Una de las novedades de este plan es que permite avanzar desde los primeros cursos el trabajo de fin de carrera y realizar prácticas en empresas de forma que los universitarios tendrán un experiencia profesional

Medio de Comunicación precisa para Segovia:

Ejecutivo/a de Cuentas

- Natural de Segovia.
- Se valorará experiencia en Relaciones Públicas Publicidad, Comercio y Marketing.
- Buena Presencia.

Se ofrece:

- Contrato Laboral
- Fijo y comisiones

Enviar curriculum a C/ Escultor Marinas, 3 - 2 Planta 40002 Segovia o intereconomiasegovia@intereconomia.com

EL ADEL
DE SE

Redacción, Publicidad, Suscripciones e Imprenta

C/Peñalara, 3. Pol. Ind. El Cerro
Teléfono **921 43 72 61**
Fax **921 44 24 32**

usieron ayer los contenidos de los nuevos planes de estudios/BEATRIZ VELASCO

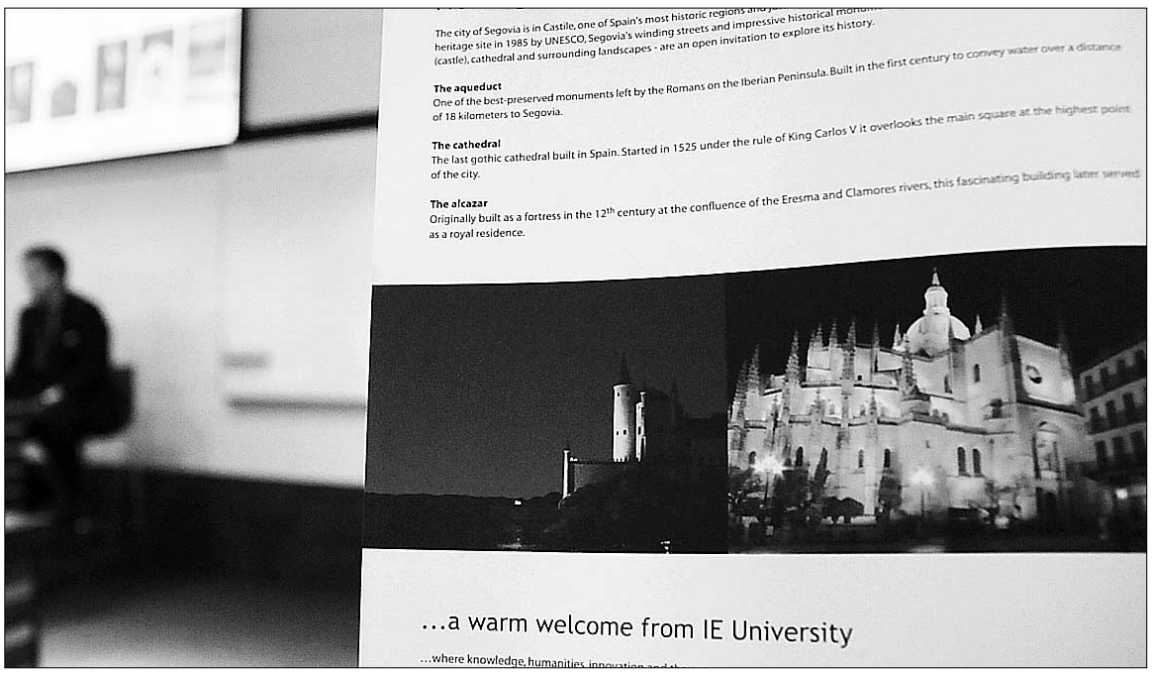

El Instituto de Empresa cuenta con 13 sedes distribuidas por el centro de Madrid, entre las calles María de Molina (en la imagen superior), Serrano, Castellana y Pinar, a las que ha sumado el campus universitario de Santa Cruz la Real en Segovia que promocionan en sus folletos informativos / FIRMA FBEATRIZ VELASCO

El rector de IE Universidad, Santiago Íñiguez./BEATRIZ VELASCO

Becas para talentos

Las ayudas cubren el cien por cien de los gastos de las carreras

P. B./ SEGOVIA

IE Universidad concederá diez becas por el 100 por cien de la matrícula — cinco para Arquitectura y cinco para Comunicación—, para facilitar el acceso de los mejores candidatos nacionales e internacionales este próximo curso 2008-2009. El director de Admisión y Marketing de IE Universidad, Miguel Costa, explicó que las becas cubren la totalidad de los estudios durante los cuatro o cinco años de carrera.

Miguel Costa indicó que los candidatos interesados deberán acreditar un excelente expediente académico, alto nivel de idiomas y superar el proceso de admisión, en el que también se tienen en cuenta sus recursos económicos. IE Universidad cuenta, asimismo, con un programa de becas que cubren parte del coste de matrícula.

Los decanos y el responsable del proceso de admisión de alumnos destacaron que la Universidad está recibiendo muchas peticiones de información sobre su oferta académica y sus planes para el próximo curso. "Las primeras solicitudes de plaza están llegando desde Jordania, Japón, Marruecos y Estados Unidos", comentó Javier Quintana haciendo referencia a un primer proceso de preinscripción.

equiparable a dos años antes de su graduación.

COMUNICACIÓN El grado en Comunicación (BA in Communication), de 4 años de duración, se impartirá en inglés e incluirá contenidos sobre comunicación corporativa, institucional, periodística, publicitaria y comercial. En el último año de grado universitario los alumnos se especializarán en periodismo, comunicación corporativa o comunicación audiovisual.

El decano de la Escuela de Comunicación (IE School of Communication) Samuel Martín Barbero, explicó que su apuesta está enfocada a preparar a periodistas que sean "pensadores críticos y creadores de opinión", que tengan capacidad organizativa, con perspectiva intercultural y conocedores de la realidad analógica y digital.

Ciudadano @delantado

tú. ▶Opina sobre la nueva oferta de estudios de IE Universidad en www.eladelantado.com

ANTADO
GOVIA
Internet: www.eladelantado.com
Correo electrónico:
adelantado@eladelantado.com
publicidad@eladelantado.com

Centro Podológico
Isabel Plaza Lastras
Experto universitario en Ortopedia por la Universidad Complutense de Madrid
C/ Conde Sepúlveda, 39 - 40006 SEGOVIA
921 43 58 27

En Segovia, 4 nuevas promociones
Las mejores situaciones, la mejor relación calidad/precio y magníficas calidades
Residencial Puerta de Segovia
PISOS de 1, 2 y 3 dormitorios con plaza de garaje y trastero
Incluido. desde 71.629euros
GESTION DE VENTAS
afiarbon
PROMUEVE
Residencial Real de Espirdo
PISOS de 1, 2 y 3 dormitorios con plaza de garaje y trastero
Incluido. desde 88..825 euros
Residencial El Rancho
PAREADOS de 3 dormitorios con jardin
FOPROIN inversiones, S.L.
Residencial Monteotero
ADOSADOS de 3 dormitorios con jardin
Oficina de información en Segovia
C/ José Zorrilla, 24 Teléfono: 921.43.40.46

▶ LABORAL

Preocupación en la plantilla de SAU por descolgarse la empresa del convenio regional

Los trabajadores temen que no puedan beneficiarse del nuevo acuerdo que se firmó con el Sacyl hace varias semanas

Imagen de dos ambulancias de la empresa SAU que realizan las labores de transporte sanitario por encargo del Sacyl./ F. P.

• Los trabajadores de SAU, que realiza el transporte de enfermos y emergencias sanitarias, han expresado su preocupación por los efectos que pueda tener la desvinculación de la sociedad del convenio firmado a nivel regional.

F. DESCALZO / SEGOVIA

Miembros del comité de empresa de SAU, formado por seis representantes de CCOO y tres de UGT, mostraron ayer su temor a que empeoren las condiciones laborales de la plantilla respecto al resto de los trabajadores del sector de Castilla y León.

Así lo expresaron representantes de CCOO después de que la empresa que realiza el transporte sanitario en Segovia, SAU, se acogiera a la cláusula de descuelgue del convenio colectivo acordado hace varias semanas con el Sacyl, institución que adjudicó el servicio sanitario a la empresa.

Los trabajadores tienen ahora un plazo de diez días para negociar el convenio provincial, según explicó el representante del sector de Transportes y Comunicación de CCOO, José Andrés Orejana. Señaló que se reunirán con sus compañeros de UGT para que la empresa explique la propuesta de convenio que hará a los trabajadores y luego ver si la plantilla la acepta las condiciones. Para ello tienen convocada una asamblea para el próximo sábado, después de la reunión de afiliados de CCOO. "Si no hubiera acuerdo con los trabajadores, nos plantearíamos movilizaciones y se las plantearíamos al Sacyl, que también es la institución responsable de que este servicio funcione", explicó Orejana.

La empresa SAU ha alegado pérdidas objetivas para justificar su descuelgue del convenio colectivo regional, una posibilidad que permite el convenio, aunque ya se comprometió a que la subida de la aportación económica que hizo Sacyl iría a los salarios de los trabajadores.

Los miembros del comité de empresa de SAU, Manuel Marcos y Javier Pérez estiman que el nuevo convenio podría conllevar un aumento de la actual plantilla segoviana, compuesta por 125 personas, de entre 10 y 20 trabajadores más para poder cumplimentar el cuadrante de horarios y libranzas. El convenio establece que tras un turno de 24 horas de trabajo se debe descansar tres días, frente a las 48 horas que se hace en la actualidad.

Ciudadano @delantado

tú. ▶Opine sobre la situación de la plantilla de la empresa SAU en: www.eladelantado.com

|TRIBUNA| JUAN LUIS GORDO (*)

Juan Muñoz

La muerte de Juan Muñoz deja un vacío importante para todos aquellos que de una u otra manera mantuvimos una relación muy estrecha con él. Siempre fue un referente, tanto en el ámbito personal, como en el político y profesional. Juan era una persona brillante, a la vez que sencillo y austero; amigo de sus amigos y de fuertes convicciones políticas. Porque la política fue la gran pasión de su vida: primero en la dictadura, donde defendió su fuerte compromiso con los valores democráticos siendo estudiante de Económicas en la Universidad Complutense; y después, durante la transición y hasta ahora, donde ha sido un actor principal de la vida pública prácticamente hasta los últimos días de su vida.

Juan era hombre de pueblo. Y era segoviano de pura cepa, condición que ejercía sin estridencia alguna. Nació en Santa María de Nieva y vivió siempre que pudo en la villa. Con orígenes en Sangarcía -sus dos padres procedían de esta localidad, a la que gustaba ir en fiestas-, él era uno más entre sus gentes. La plaza del pueblo era su punto de referencia. Era fácil encontrarle en el Café España, donde con frecuencia trasladaba sus carpetas y fichas para trabajar durante las mañanas, a la vez que atendía, conversaba e invitaba en la barra del café a todos aquellos que se acercaban a saludarle. La tarde era su tiempo para disfrutar con los amigos de una buena partida de cartas, oficio en el que volvía a demostrar su buen hacer, como bien lo sabían todos los que jugaban contra él. Era una persona generosa, siempre dispuesto a escuchar y ayudar a quien se lo pedía, con la sensatez y honestidad que caracterizaban su forma de ser.

La política era para él algo sublime. Era su forma de entender la dinámica social. El respeto a los demás en la expresión de sus ideas, el diálogo y la justicia social fueron principios que presidieron su acción política. Fuimos muchos los que nos iniciamos con él en la vida política provincial. Siempre nos aconsejó respeto al contrario y nos animó a mantener buenas relaciones con la oposición, desde el convencimiento que esa actitud era la mejor para todos, pero sobre todo para el entendimiento futuro y la solución de los problemas. La humildad era otro valor del que hacía gala. Era prudente y no le gustaba descontar los triunfos antes de tiempo. El éxito de su gestión era de todos, y el fracaso no tenía inconveniente en atribuírselo.

Trabajó mucho por Segovia, casi siempre en silencio, y fue durante sus años de diputado un fajador nato en la defensa de los intereses de Segovia ante los ministerios. Gracias a su gestión fue posible avanzar de forma decisiva en la construcción del embalse del Pontón, la defensa de la Academia Militar en Segovia, la apertura de la calle del Coronel Rexach…, y otros muchos proyectos: los primeros pasos de variante de la ciudad de Segovia o el tren de alta velocidad…

En el Congreso de los Diputados destacó también por su gran talla política. Fue vicepresidente primero de la Cámara y presidente y portavoz de distintas comisiones. Era un gran muñidor de acuerdos, gracias a sus dotes de buen conversador y paciencia infinita.

El campo académico era su gran activo. Catedrático de estructura económica, gozaba de un gran prestigio en el mundo universitario del que nunca hizo gala. Como profesor fue muy reconocido por sus alumnos. En una época donde predominaba la enseñanza memorística, él enseñaba a pensar y a ver lo que otros no veían a simple vista. Era un trabajador incansable, amante de la investigación. La elaboración de fichas era su mejor herramienta de trabajo, para lo que leía, leía y anotaba. En estos últimos días de su estancia en el hospital tuve la oportunidad de comprobar cómo seguía elaborando fichas sobre la participación de la mujer en las grandes organizaciones. Genio y figura hasta el último día no le faltaron.

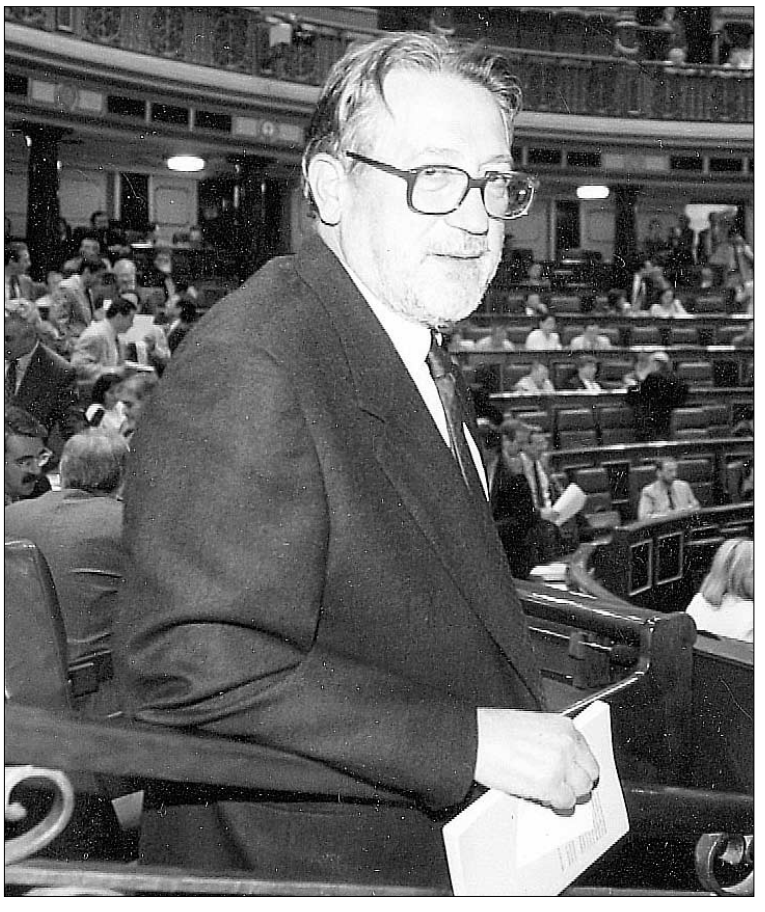

Algún compañero de partido acostumbraba a llamarle en tono cariñoso "maestro". A decir verdad, para muchos de nosotros fue un referente. Siempre nos sorprendía, y no es de extrañar que aún alguna manifestación suya en vida nos siga sorprendiendo en el futuro. Nosotros, los socialistas, siempre participaremos de su entusiasmo e intuición. ¡Adiós maestro! Hasta siempre. Te vamos a echar en falta.

—

(*) Senador del PSOE por Segovia.

La Guardia Civil apela a su prestigio en el 164 aniversario de su creación

Varios agentes fueron condecorados ayer con motivo de su actividad o su jubilación

• La Guardia Civil aprovechó ayer el 164 aniversario de su fundación para recordar que es el cuerpo de seguridad mejor valorado por los ciudadanos.

F. DESCALZO / SEGOVIA

Los agentes distinguidos por su labor prestada o que han pasado a la situación de reserva fueron los protagonistas de los actos de celebración del 164 aniversario de la fundación de la Guardia Civil.

De este modo, recibieron placas de reconocimiento Damián Blanco Blanco, Germán Jiménez Garrido, Julio García de la Concepción y Jesús Sánchez Pascua. Además fue condecorado con la Cruz de la Orden al Mérito Civil con Distintivo Blanco Agustín Alonso Rodríguez.

En un acto al que acudieron todas las autoridades civiles, policiales y militares de Segovia, el teniente coronel de la Comandancia, Antonio Tocón, destacó que la Guardia Civil está reconocido como el cuerpo de seguridad "con más prestigio". Y se refirió a este hecho para animar a los agentes que están en activo a “mirar al presente y proyectar el futuro". Hizo un guiño a los responsables del cuerpo apelando a los cambios sociales que se producen. “Es cierto que el Cuerpo se ha de ir adaptando a las circunstancias sociales, nuevas y cambiantes, que el modo de hacer el servicio no puede ser el del pasado, que han de tener cabida en el Cuerpo nuevas sensibilidades y nunca leyes y reglamentos deber ser textos y palabras definitivas”.

En el mismo sentido se pronunció la subdelegada del Gobierno, Maite Rodrigo Rojo, quien habló de la "buena acogida" que tiene la presencia de guardias civiles en los pueblos de la provincia, donde se ve a los agentes como factores de "protección y cuidado". "Saben dónde y a quién tienen que acudir cuando se enfrentan a un problema, y eso les da seguridad, tranquilidad y bienestar", añadió. Por su parte, un representante de los agentes recordó que la labor de la Guardia Civil constituye uno de los pilares garantes de la “libertad, los derechos y el orden”.

Diversos momentos de la imposición de condecoraciones a los agentes con motivo del aniversario de la Guardia Civil. /A. C.

Ciudadano @delantado

tú. ▶Opine sobre la labor que realiza la Guardia Civil en la web: www.eladelantado.com

Tráfico realiza una campaña sobre el uso de casco en las motocicletas

EL ADELANTADO / SEGOVIA

La Dirección General de Tráfico (DGT) ha iniciado una campaña especial sobre el control del uso del caso protector por los conductores de ciclomotores y motocicletas, que se desarrollará hasta el próximo domingo 18 de mayo. La campaña tiene como objetivo concienciar a los conductores de estos vehículos de la necesidad de llevar el casco para minimizar los efectos de los accidentes de tráfico. Con esta nueva campaña, el Subsector de Tráfico de la Guardia Civil ha aumentado los controles sobre el uso del casco en ciclomotores y motocicletas.

La subdelegada del Gobierno, María Teresa Rodrigo, insistió en que "el uso del caso reduce en un 50 por ciento la muerte y evita dos de cada tres lesiones cerebrales, de ahí la conveniencia de llevar este sistema de protección".

Según sus datos sobre accidentes de tráfico de motociclistas, en 2007 un conductor de estos vehículos falleció en la provincia. Desde que comenzó 2008 se han registrado diez siniestros de motos, en los que cinco personas han sufrido heridas graves y seis leves. En la última campaña de control del casco, que se realizó entre el 23 y el 29 de julio del pasado año, fueron 1.318 los controles realizados en la provincia y dos las sanciones impuestas (0,15%). Conducir sin utilizar el casco conlleva la detracción de tres puntos.

El parque de motocicletas supera las 5.000 en la provincia, un 40 % más que en 2004. "El aumento del parque de vehículos de dos ruedas hace necesaria la convivencia entre los vehículos y los de cuatro ruedas", dijo la subdelegada.

Comienza una nueva campaña para fomentar el uso del cinturón

BEATRIZ ORTEGO / SEGOVIA

El Ayuntamiento de Segovia en colaboración con el RACE ha comenzado una campaña dirigida a fomentar el uso del cinturón de seguridad en los vehículos.

El objetivo de la campaña es el de concienciar a la población para que use el cinturón de seguridad ya que, según un estudio realizado por el RACE, tan solo el 40% de los ocupantes de las plazas traseras del vehículo llevan puesto el dispositivo de seguridad, lo que puede llegar a incrementar hasta en un 20% la posibilidad de fallecimiento de los ocupantes de los asientos delanteros.

Para conseguir dicho fin, el Ayuntamiento y el RACE han puesto a disposición de todo el público que quiera participar un simulador en la Plaza de Artillería, que muestra cuál es el resultado en el cuerpo humano de un impacto a 30 kilómetros por hora.

PARTICIPANTES El programa está dirigido principalmente a los estudiantes de Educación Secundaria que acudirán en horario escolar, y al público en general, que podrá acercarse a probar el simulador por las tardes. Además, los asistentes podrán visualizar un video informativo acerca de este dispositivo de seguridad, en el aula móvil que se ha habilitado al lado del simulador.

La campaña fue inaugurada ayer por la concejala de Medio Ambiente y Protección Civil, Paloma Maroto, y por Juan Antonio Sánchez representante del RACE, que informaron de que puede acercarse a probar el simulador todo el público que lo desee hasta el próximo 16 de mayo, fecha en la que finalizará la campaña.

Esta actividad complementa las acciones formativas que desde la Policía Local se han llevado a cabo para fomentar el uso del cinturón de seguridad en la ciudad y reducir así la gravedad de las lesiones que produce no llevarlo puesto.

Paloma Maroto y Juan Antonio Sánchez probando el simulador. / KAMARERO

▶ VEGANZONES

La fiesta de San Isidro se potencia este año con una feria de Artesanía y Gastronomía

EL ADELANTADO / VEGANZONES
La localidad de Vengazones potencia este año la fiesta de San Isidro con una feria de Artesanía y Gastronomía, que tendrá lugar el próximo sábado 17 y que se añade a las celebraciones de mañana.

Los actos festivos comenzarán mañana a las 12:30 con la misa en honor a San Isidro, tras la cual se ofrecerá un refresco. Y por la tarde habrá novena y procesión con el Santo.

El sábado 17 arrancará con la exposición de artesanía popular, organizada por el centro cultural, y que contará con puestos de venta. La jornada estará amenizada por musica de dulzainas y tamboril. A las 14:00 horas se ofrecerá un aperitivo degustación por parte de la empresa Covegan.

Por la tarde habrá actuaciones para los más jóvenes y se clausurará la feria.

Finalmente, y como viene siendo tradicional, la Junta Agropecuaria Local celebra la merienda popular en la que participan todos los vecinos.

▶ TURÉGANO

El Ayuntamiento pide colaboración para mejorar la red de abastecimiento

El alcalde se reunió con el presidente de la Diputación en la ronda de encuentros con los nuevos regidores

• El alcalde de Turégano, Juan Montes, ha solicitado a la Diputación provincial, colaboración para mejorar la red de abastecimiento de agua a los barrios del municipio.

EL ADELANTADO / TURÉGANO
La necesidad de mejorar la red de agua fue una de las propuestas solicitadas por el regidor al presidente de la Diputación provincial, Javier Santamaría, que recorrió algunas localidades para entrevistarse con los nuevos responsables municipales.

Uno de los últimos encuentros ha sido el protagonizado por la Corporación de Turégano, encuentro en el que el alcalde, Juan Montes, reseñó a Santamaría la importancia del cambio de redes, obra que quieren solicitar en el presente convenio de cambio de redes de agua potable. Consideran prioritario acometer este tipo de obras y hablaron sobre los problemas de agua en los barrios del municipio, como en Carrascal , el estado del depósito de la Cuesta o el mal estado de la red de Valdesaz.

Para los regidores de Valdevacas y Arevalillo de Cega uno de los principales proyectos debe de ser el arreglo sus respectivas iglesias, fundamentalmente por el estado de deterioro en el que se encuentra, con goteras e incluso muros desplazados.

La gira de Javier Santamaría también incluyó a la localidad de Hontalbilla donde la Corporación municipal agradeció al presidente su deferencia por la visita. En este sentido Santamaría explicó que los alcaldes deben de acostumbrarse a que la Diputación es su casa, "no una institución externa y ajena a ellos, al igual que la Diputación está en su casa cuando sale a los pueblos".

El presidente de la Diputación de Segovia, Javier Santamaría también partició el lunes en Cantalejo, donde acudió para acompañar a la Corporación municipal a la romería en honor a su patrona, la Virgen del Pinar. Acompañado por el coordinador del Grupo, Basilio del Olmo, Santamaría aprovechó para conocer la situación de los pueblos de la provincia.

Javier Santamaría, con los miembros de la Corporación de Turégano. / EL ADELANTADO

▶ VALVERDE DEL MAJANO

El Ayuntamiento defiende el interés social que tiene el área industrial Europa

EL ADELANTADO / VALVERDE
El Ayuntamiento de Valverde del Majano ha defendido el interés social que conlleva el Área Industrial Europa, y recordó que en todo momento se ha cumplido la legalidad vigente. De este modo, el Ayuntamiento ha salido al paso del comunicado de por Ecologistas en Acción y Centaurea.

El Ayuntamiento recuerda que el Área Industrial Europa surgió de la necesidad de ampliar el actual polígono industrial Nicomedes García, que se encuentra completo, y por la demanda de suelo industrial presentada por empresas ya existentes y otras que pretenden instalarse en Segovia. Ello "conlleva necesariamente la recalificación del suelo ya que la Ley impide la implantación de industrias en otro tipo de suelo". "En todo momento se han seguido escrupulosamente los pasos administrativos necesarios y en ningún caso se ha vulnerado la legalidad", añade.

Además del interés público que tiene el proyecto, el Ayuntamiento apela a los informes del Plan Estratégico Provincial, el de Segovia y su entorno, 'Segópolis', los estudios del Observatorio Socioeconómico de Segovia, los preacuerdos entre los principales partidos políticos, y las declaraciones de los agentes sindicales sobre la necesidad de crear un tejido industrial y de que su carencia obliga a llos jóvenes segovianos "a emigrar a otras provincias para trabajar".

Por otro lado, el Ayuntamiento lamenta que la presentación del recurso ralentice el proceso y ponga trabas a un proyecto "necesario para la provincia de Segovia, donde la carencia de un tejido industrial es evidente" y que pueda hacer que "algunas empresas retiren su intención de buscar aquí emplazamiento al ver que existe oposición". Y asegura que el Ayuntamiento vigilará el efecto ambiental, dimensiones o riesgos de las empresas que quieran implantarse.

Por último, el Ayuntamiento de Valverde ha mostrado su extrañeza por la fecha en que se ha presentado el recurso y por la escasa incidencia ambiental que tiene el proyecto, que se enclava en zona sin ninguna protección especial, ni espacios arbolados.

▶ SAN ILDEFONSO

|TRIBUNA| SÉRVULO MARTÍNEZ

La señalización y los nombres de las nuevas calles

El Real Sitio de La Granja es un lugar lleno de maravillosos encantos y de amontonadas señales prohibitivas de tráfico, colocadas por el Excelentísimo Ayuntamiento, las cuales, ni se respetan, sino que tampoco se vigilan exigiendo su obligado cumplimiento.

En la fotografía, figura un coche de la Funeraria, con un cadáver dentro, intentando poder pasar para llegar a la iglesia donde iba a celebrarse el entierro, lo que le imposibilitaba un coche colocado delante de la señal prohibitiva. Dicha calle es una de las más amplias de la población, con dos direcciones de tráfico y colocación a ambos lados de "prohibido aparcar"…

Como continuación a esta calle, hay otra que se dirige a la salida del pueblo. Mucho más estrecha e igualmente con dos direcciones y permitiéndose aparcar a ambos lados; lo que lleva consigo el que los coches ocupen la casi totalidad de las superficies de las aceras e impidiendo el paso de peatones, que tienen que hacerlo por el centro de la estrecha calle, y con el consiguiente peligro. Cuando coinciden dos coches en direcciones opuestas, no pueden pasar, y uno de ellos ha de retroceder.

Por otra parte, y por tratarse de una población de muchos visitantes, el Ayuntamiento hace aproximadamente un año, aprobó un nuevo callejero municipal, en el que destacaban la creación de diez nuevas viales, de las cuales siete eran conocidas de toda la vida con el mismo nombre.

Posteriormente inauguraron una bonita Oficina de Turismo, en la que se entregan planos, en los que, para "dar facilidades a los turistas", no figura ninguno de los Nuevos siete Viales, ni tampoco otras 27 calles más; (seis de miembros de la Corona Real) -reyes, infantas--, con lo que los planos se convierten en un transparente laberinto. Por tratarse de un Real Sitio, Cuna de Reyes, los peores lugares se los han dedicado a: Calle del Rey Carlos III, con una longitud que no llega a veinte metros. Calle del Rey Alfonso XII, más corta y estrecha que la anterior, con solamente dos vecinos y por la que solamente pueden pasar bicicletas. Plaza del Rey Alfonso XIII, se trata de un "rincón" con cinco vecinos y una superficie exterior, que se utiliza para el aparcamiento de aproximadamente seis coches, que es el máximo que caben.

Sin embargo, hay que tener en cuenta el que la corporación es la que manda y la que cobra.

¡Con la cantidad de lugares tan bonitos que La Granja, para habérselos dedicado a sus fundadores!

agenda

FARMACIAS DE GUARDIA
Farmacia F. J. Alcaraz
(C/ Resina, hasta el 25 de mayo)

CONVOCATORIAS
II CENTENARIO DEL NACIMIENTO DE JOSÉ DE ESPRONCEDA
Del 12 al 18 de mayo
Exposición VIII Centenario del Cantar de Mío cid "El Cid y su época". Palacio de Pedro I.
Horario de visita de 19.30 a 21.00 horas.
Viernes 16 de mayo
Nombramiento de Balbino Velasco como hijo predilecto de la villa.
20.00 horas conferencia a cargo de Balbino Velasco
21.00 h. Pleno extraordinario de nombramiento

Sábado 17 de mayo
II Concurso de Tapas en Vallelado. Degustación de tapas en los bares de la localidad de 13.00 a 15.00 horas y de 18.30 a 22.30 horas.

MONUMENTOS Y MUSEOS

Oficina de Turismo en el Castillo... 921 14 22 03.

Castillo de Cuéllar. Visitas teatralizadas sábados y domingos mañana y tarde.
Recomendable reserva previa.

Centro de Interpretación del Arte Mudéjar. Iglesia de San Martín: Sábados, domingos y festivos. Grupos concertar visitas. Nos ofrece un paseo por la sociedad medieval mediante la imagen y el sonido.

Centro de Interpretación de los Encierros. Iglesia de San Francisco: Este centro es una invitación para disfrutar todo el año del sabor de los encierros.
Las modernas tecnologías van llevando de la mano, por el mundo del toro. Reservas en la Oficina de Turismo.

Muestras mudéjares: Iglesias de San Martín, San Andrés, San Esteban, El Salvador, Santa M. de la Cuesta, Ábside de Santiago, Torre de Santa Marina.

TELÉFONOS DE INTERÉS

Policía Local	921141685
	140002
Guardia Civil	921143420
Bomberos	921140274
Juzgado	921140004
Ayuntamiento	921140014
Oficina de Turismo	921142203
Estación de Autobuses	921141513
Centro de Salud	921142244
Urgencias	921140820
Cruz Roja	921140869
Correos	921140817
Polideportivo	921140910
Piscinas	921140520
Club de Golf	921142158

▶ CUÉLLAR

El Cid y su época.

Hasta el próximo sábado 17 de mayo el Palacio de Pedro I acoge la exposición "El Cid y su época" organizada por la Junta de Castilla y león y desarrollada por la editorial Everest. El objetivo de esta muestra, que puede visitarse por las mañanas en visita guiada concertada y por las tardes de 19.30 a 21.00 horas, es difundir la figura de Rodrigo Díaz de Vivar y fomentar la lectura y el conocimiento de este personaje histórico de una manera amena y divertida para los más pequeños. / FOTO:GABRIEL GÓMEZ

El Centro Parroquial acogerá una muestra y subasta de obras de arte

El Ayuntamiento destinará los ingresos que obtenga como colaborador al arreglo de la cubierta y campanario de la iglesia de San Miguel que están muy deteriorados

• El Centro Parroquial de la villa acogerá del 29 de mayo al 1 de junio una exposición y subasta de obras de arte a cargo de la empresa Anfora Plus S.L. con la que ha colaborado el Ayuntamiento.

La exposición y subasta de las obras de arte se llevará a cabo en el Centro Parroquial./ GABRIEL GÓMEZ

NURIA PASCUAL MAYO/ CUÉLLAR
El Centro Parroquial del municipio, ubicado en la calle San Esteban, acogerá una exposición y subasta de arte los días 29, 30 y 31 de mayo y 1 de junio.

Ambas actividades correrán a cargo de Ibero Arte Exposiciones y Subastas, Anfora Plus S.L., empresa que contará para el desarrollo de las mismas con la colaboración del Ayuntamiento.

Concretamente el jueves y el viernes 29 y 30 de mayo se llevará a cabo la exposición de las obras para que los interesados puedan examinarlas antes de la subasta de 20.00 a 22.00 horas. Durante la exposición los organizadores pondrán al servicio del público un servicio de asesoramiento para informar de todo lo referente a los lotes de la subasta, así como del funcionamiento de la misma. Asímismo los lotes y piezas que los componen se recogen en un catálogo que podrá consultarse

El sábado 31 de mayo se llevará a cabo la subasta pública a partir de las 20.00 horas y el domingo 1 de junio la venta directa de las piezas de 20.00 a 22.00 horas.

Las obras que formarán parte de la exposición y de la posterior subasta serán de pintura, bronce, marfil, porcelana, cristal, hueso y madera... y pertenecientes a autores varios entre ellos Dalí, Caballero, Segrelles, Orona... En total se subastarán y mostrarán en el centro180 lotes.

El Ayuntamiento de la villa destinará los ingresos que obtenga por su colaboración en la realización de esta subasta promovida por la empresa Anfora Plus S.L., al arreglo de la cubierta y el campanario de la Iglesia de San Miguel del municipio, ubicada en la Plaza Mayor, que actualmente se encuentra al parecer en grave estado de deterioro.

La exposición y posterior subasta ofrecerá obras de **Dalí, Caballero, Segrelles ...**, hasta un total de 180 lotes

AL DETALLE

▶**29 y 30 de mayo.** Exposición de las obras. de 20.00 a 22.00 horas

▶**31 de mayo.** Subasta pública a partir de las 20.00 horas.

▶**1 de junio.** Venta directa de las piezas y lotes de 20.00 a 22.00 horas

Capítulo II. Relaciones con la Unión Europea y participación en la política europea del Estado

• Artículo 64. Delegación Permanente de la Comunidad de Castilla y León ante la Unión Europea.

La Comunidad de Castilla y León podrá establecer una Delegación Permanente ante la UE con el fin de mantener relaciones de colaboración con las instituciones europeas y de ejercer funciones de información y de promoción y defensa de los intereses de Castilla y León.

▶ LA BENEMÉRITA FESTEJA LOS 164 AÑOS DE SU FUNDACIÓN

La Guardia Civil conmemora su 164 aniversario como una de las instituciones más «apreciadas»

Las Comandancias de todas las provincias, con excepción de Valladolid y Zamora, celebran la fundación del Cuerpo por parte del Duque de Ahumada el 13 de mayo de 1844

• El delegado del Gobierno, Miguel Alejo, destaca en León la excelente labor que presta la Benemérita en la Comunidad, lo que la ha convertido en muy querida por los ciudadanos.

El delegado del Gobierno, Miguel Alejo, presidió los actos conmemorativos en León. / P. GARCÍA (ICAL)

ICAL / VALLADOLID

La Guardia Civil celebró ayer en todas las provincias de Castilla y León, excepto en Valladolid y Zamora, donde lo hará hoy, actos para conmemorar el 164 aniversario de su fundación por parte del Duque de Ahumada, el 13 de mayo de 1844, durante el reinado de Isabel II, con la concesión de condecoraciones a los servicios prestados, distinciones a los efectivos que han pasado a la reserva y el recuerdo a los fallecidos.

El delegado del Gobierno de la Comunidad, Miguel Alejo, acompañado por el general jefe de la duodécima zona, Pedro Laguna, presidió la parada militar que tuvo lugar en el acuartelamiento 'El Parque' de León. Alejo destacó el trabajo que prestan en la Comunidad los 7.000 agentes de la Guardia Civil, ya que están cubiertas el 90 por ciento de las plazas. Aunque aseguró que «no basta sólo que haya más guardias civiles, hace falta una organización moderna y eficaz» para actuar tanto en zonas rurales como periurbanas. Por este motivo indicó que se ha convertido, junto con la Policía Nacional, en una de las instituciones más «apreciadas» por los castellanos y leoneses.

> Alejo explicó que en la Comunidad hay **7.000 agentes**, con el 90 por ciento de las **plazas ocupadas**

SORIA. Alrededor de 100 personas, guardias civiles, familiares y autoridades participaron en el acto de conmemoración en Soria, en el que se entregó a tres guardias la Cruz de la Orden del Mérito del Cuerpo de la Guardia Civil con Distintivo Blanco, así como cuatro placas de reconocimiento a los guardias civiles que han pasado a la reserva o retiro durante el año 2007.

SALAMANCA. El acuartelamiento de la Guardia Civil de Salamanca acogió otro acto de celebración, con una misa en recuerdo de los agentes fallecidos y con un desfile en el que participaron guardias civiles en servicio y otros ya retirados o en la reserva. El subdelegado del Gobierno, Jesús Málaga, destacó la labor de este Cuerpo «no solo en persecución de la delincuencia, sino también en labores humanitarias».

ÁVILA. En la Comandancia de la Guardia Civil de Ávila se celebró un «sencillo homenaje» en el que se hizo un emotivo recordatorio de los seis primeros artículos de la cartilla de la Benemérita y se entregaron distinciones a nueve agentes del Cuerpo y personal de la reserva y jubilados. El subdelegado del Gobierno en Ávila, César Martín Montero, destacó que este aniversario debe servir para «reconocer la labor que viene cumpliendo la Guardia Civil» desde su fundación en cuanto servicio público y protección ciudadana. Asímismo, se otorgaron condecoraciones.

Imagen de la celebración en la Comandancia de Ávila. / M. MARTÍN (ICAL)

BURGOS. El acto oficial contó con la presencia de la subdelegada del Gobierno, Berta Tricio, y el teniente coronel jefe, Jesús Martín Ruiz, así como con la asistencia de numeroso personal de la Comandancia de la Guardia Civil de Burgos.

PALENCIA. En la Comandancia de la Guardia Civil de Palencia la celebración se llevó a cabo en el patio de la Comandancia, donde se impusieron condecoraciones a varios agentes del Cuerpo. El acto contó con la presencia del subdelegado del Gobierno en Palencia, Raúl Ruiz Cortés, y el teniente coronel Jefe de la Comandancia, Mariano Vicente, que estuvieron acompañados por familiares de los miembros palentinos del Instituto Armado.

El delegado del Gobierno afirma que hay un plan para construir 40 cárceles

El delegado del Gobierno recordó que durante la legislatura pasada el Ejecutivo nacional ya inició un plan que proyecta edificar 40 centros penitenciarios y crear así 18.000 nuevas plazas. Con esta medida responderán al incremento de la población reclusa que a su juicio provocó la modificación del Código Penal que aprobó el Gobierno del PP que «se hace en un momento en el Parlamento y tiene consecuencias inmediatas».

En la Comunidad, indicó, el que se construirá en Soria duplicará la capacidad del actual y se completará con otros que se ubicarán en las provincias de Valladolid y Segovia. Así respondió a las demandas del sindicato de funcionarios de prisiones Acaip que reclamaron un «plan de choque» para atajar la situación de hacinamiento que se vive en las cárceles de Castilla y León que, según aseguraron alcanzar el 170 por ciento.

Reconoció que hay más internos de los que debiera. Sin embargo alabó la labor de los trabajadores y los equipos directivos de los centros penitenciarios.

320 soldados en Babieca'08

Un total de 320 soldados del Regimiento de Transmisiones número 1 (RT-1) con base en Castrillo del Val (Burgos), del Regimiento de Guerra Electrónica (REWE-31) de El Pardo (Madrid), y del Regimiento de Transmisiones de Valencia realizan desde ayer y hasta el 16 de mayo el ejercicio 'Babieca 08' en el valle del Arlanza entre Burgos y Palencia. Es la primera vez que se realiza un ejercicio de estas características en Castilla y León.

FOTO: R. ORDÓÑEZ (ICAL)

La Junta firmará con Madrid y La Rioja los próximos convenios de cooperación

En ambos casos únicamente falta fijar la fecha para que Juan Vicente Herrera firme los acuerdos de colaboración con el riojano Pedro Sanz y la madrileña Esperanza Aguirre

• Una vez que se cierren los convenios con las nueve comunidades vecinas se iniciará una nueva etapa de cumbres entre más de dos regiones con intereses comunes.

ICAL / VALLADOLID

La Junta de Castilla y León firmará con La Rioja y Madrid los próximos convenios de colaboración, para los que sólo falta fijar el día en que Juan Vicente Herrera selle con Pedro Sanz y Esperanza Aguirre, respectivamente, su contenido. Además, tiene «muy maduros» los acuerdos con Castilla-La Mancha y Extremadura y ha iniciado contactos con Asturias y Cantabria. La política de cooperación con las comunidades autónomas vecinas, una de las prioridades del presidente Herrera para esta legislatura, avanza así en el objetivo de suscribir convenios con todas ellas a finales de este año.

Todas las comunidades vecinas han recibido una carta de la Consejería de la Presidencia en la que se explica la necesidad de buscar fórmulas de acuerdo para la mejora de la calidad de vida y prestación de servicios en las zonas limítrofes, según explicó el titular del departamento y portavoz de la Junta, José Antonio de Santiago-Juárez. «No sólo hemos mostrado el deseo por escrito, sino que estamos siendo proactivos y tenemos una actitud de empujar», dijo.

La agenda de contactos se concreta en dos próximos convenios con La Rioja y Madrid, sólo pendientes de fijar la fecha para la firma. De Santiago-Juárez mantendrá una reunión con su homólogo de La Rioja en unos diez días en Valladolid donde se cerrará el día para que los dos presidentes autonómicos rubriquen el convenio.

Sanidad, dependencia, mayores, violencia de género, juventud, proyectos culturales infraestructuras y transporte son, principalmente, las materias incluidas, si bien con cada comunidad se introduce algo específico, como la Ruta de la Plata con Extremadura.

El consejero de la Presidencia mantuvo la semana pasada reuniones en Castilla-La Mancha y Extremadura, gobernadas por el PSOE. En el primer caso espera la contrapropuesta en quince días y en el segundo se ha fijado el 30 de junio para cerrar el borrador. Además, ya se han mantenido contactos con Asturias y Cantabria.

José Antonio de Santiago-Juárez.

Por otro lado, el Gobierno de Aragón ha remitido una invitación a la Junta para su participación en la jornada convocada sobre el desarrollo del Estatuto, ya que ambas son dos de las seis comunidades que han reformado sus textos la pasada legislatura. La Junta ha sugerido que allí se pueda profundizar para ampliar la colaboración, después de la reciente firma en Soria del acuerdo sobre sanidad, precisó De Santiago-Juárez.

Con Galicia hay convenios sectoriales, entre ellos de medio ambiente y la colaboración en incendios forestales, pero se quiere ampliar. «No nos olvidamos del País Vasco, se deja para el final, pero no se abandona», explicó el consejero. En la carta remitida a esa Comunidad, se ha explicado que, al margen del conflicto territorial sobre el Condado de Treviño, se puede avanzar en otras materias. Aunque la Junta cree que su situación política, donde no se descarta el adelanto electoral, aconseja esperar al momento más adecuado.

Una vez firmados los convenios con las nueve comunidades vecinas, la Junta dará un paso más para celebrar cumbres entre más de dos comunidades con intereses comunes.

Sanidad hará pruebas a las mujeres mayores de 34 años para detectar el papiloma humano

ICAL / VALLADOLID

La Consejería de Sanidad someterá a las mujeres mayores de 34 años a pruebas de detección y tipado del virus del papiloma humano (VPH) con genotipado, medida con la que prevé reforzar la estrategia regional de detección precoz del cáncer de cuello de útero en Castilla y León. Esta nueva técnica analítica, que podría comenzar a realizarse tras el verano, permitirá que, además de la citología vaginal que se practica ahora, se efectúe un 'screening' o despistaje del virus y la identificación de su tipología, según explicó el director general de Salud Pública e I+D+i, Javier Castrodeza.

«La medida se integra dentro del programa para avanzar de manera integral en la lucha contra el cáncer de cuello de útero», a la que se suma la vacunación a las niñas de 14 años, que comenzó a aplicarse este año, y a las pruebas citológicas que se venían haciendo. «Ahora la estrategia es mucho más completa y operativa», teniendo en cuenta que esta neoplasia es la más frecuente entre la población femenina y que cada año se diagnostica alrededor de medio millón de nuevos casos en el mundo. Según los últimos datos, en Castilla y León la incidencia es de 10,56 casos por cada 100.000 mujeres.

El programa de cribado pasa por identificar a las mujeres con mayor riesgo de desarrollar la enfermedad para ofrecer al colectivo pruebas médicas o de laboratorio para llegar al diagnóstico y someterlo al tratamiento adecuado.

▶ PARLAMENTO

El pleno de las Cortes debate por primera vez una Iniciativa Legislativa Popular

ICAL / VALLADOLID

Las Cortes de Castilla y León debatirán por primera vez en su historia una Iniciativa Legislativa Popular promovida por el Foro Español de la Familia en la que solicita la creación de una red de apoyo a la mujer embarazada, propuesta presentada con el aval de 40.623 firmas. El pleno, que se celebrará hoy y mañana, ha incluido en su orden del día la toma en consideración de la proposición de ley.

El plenario, en su último punto, conocerá la Iniciativa Legislativa Popular presentada por sus promotores, César Carmelo Merino Tamayo y otros, y después los grupos parlamentarios tendrán un turno para fijar sus posiciones. En caso de que sea tomada en consideración, la propuesta se tramitará como un proyecto de ley, en ponencia y comisión con la posibilidad de presentar enmiendas, y la aprobación final en pleno.

La Iniciativa fue registrada el pasado 27 de noviembre en las Cortes por sus promotores, tramitada por la Mesa de la Cámara el 3 de abril, una vez que la Junta Electoral de Castilla y León verificó las firmas, y publicada en el boletín de las Cortes el 8 de abril.

Por otro lado, el pleno debatirá seis proposiciones no de ley, tres del Grupo Socialista, dos del Popular y una del Mixto.

▶ POLÍTICA

Lacalle: «El alcalde de León tiene el síndrome del primo de Zumosol»

M.L.M. (ICAL) / BURGOS

El portavoz en el Ayuntamiento de Burgos, Javier Lacalle, consideró ayer que el alcalde de León, Francisco Fernández, tiene el «síndrome del primo de Zumosol» tras denunciar la «pugna política» de Valladolid y Burgos contra León por su «protagonismo político, empresarial y social». Lacalle señaló que «no vamos a entrar en ese debate de conspiraciones y ataques entre ciudades», a la vez que realizó un llamamiento «a la calma».

Además, indicó que ignora por qué se produjeron esas declaraciones e ironizó: «El alcalde de León tiene el síndrome del primo de Zumosol porque este ataque a Burgos sólo puede tener alguna justificación en el hecho de sentirse auspiciado o apoyado por un primo de mucho poder que no vive en León sino en Madrid».

PROTECCIÓN CIVIL

Ávila estrena un sistema pionero que garantiza la cobertura de emergencias

P.G.R. (ICAL) / ÁVILA

El alcalde de Ávila, Miguel Ángel García Nieto, y el director general de la empresa Indra, José Roura, presentaron ayer un sistema de comunicación digital pionero en Castilla y León, denominado Tetra, que garantiza las comunicaciones en las labores diarias de los Cuerpos de Policía Local y Bomberos y la Agrupación de Voluntarios de Protección Civil en todo el término municipal de Ávila, tanto en el trabajo diario como en situaciones de emergencia mediante tecnología puntera y cuya puesta en marcha ha supuesto la inversión de cerca de 900.000 euros.

Se trata de un sistema, implantado por primera vez en Castilla y León y del que disponen «muy pocos ayuntamientos de España», según explicó el alcalde de Ávila, que indicó que entró en funcionamiento a finales de 2007 y su desarrollo concluyó en febrero de este mismo año.

Este sistema de comunicaciones lo utilizan a diario los 96 agentes del Cuerpo de Policía Local, los 50 bomberos de la capital y los 25 voluntarios de Protección Civil y está interconectado con la sala del 112. García Nieto explicó que el antiguo sistema de telecomunicaciones se había quedado obsoleto por la expansión del casco urbano y la saturación del espacio radioeléctrico, que provocaba frecuentes interferencias.

CULTURA

Títeres y marionetas en Zamora. Con la puesta en escena del Teatro de Autómatas en la Plaza Mayor arrancó ayer el XIX Festival Internacional de Títeres y Marionetas de Zamora. Compañías nacionales, pero también de Portugal, Bélgica, Gran Bretaña, Italia, Finlandia o República Checa componen los 18 espectáculos que se desarrollarán hasta el sábado. / FOTO: ICAL

SUCESOS

Ingresa en prisión por una agresión sexual en Soria

Agentes de la Comisaría de Soria del Cuerpo Nacional de Policía pusieron ayer a disposición judicial a A.G.G., de 26 años, como presunto autor de una agresión sexual en Soria sobre una joven que había conocido en la madrugada del jueves al viernes en una zona de ocio de la ciudad. Según la Subdelegación del Gobierno, tras abandonar el local donde se encontraban la abordó con intimidación y la agredió sexualmente por la fuerza en el patio del Colegio Público Las Pedrizas. Tras las investigaciones, agentes especializados consiguieron detener a esta persona en una céntrica calle de Soria. Tras su comparecencia en el Juzgado se ordenó su ingreso en prisión.

UNIVERSIDAD

Leal pierde las elecciones al rectorado de la UBU ■ El actual rector de la Universidad de Burgos (UBU), José María Leal, perdió el lunes las elecciones para elegir al nuevo rector. Tras más de una década al frente de la UBU, Leal consiguió un 29,3% de los votos. De esta forma, los otros dos candidatos, el catedrático de Historia del Derecho Emiliano González, y el catedrático de Derecho Romano Alfonso Murillo, pasan a una segunda vuelta el próximo 20 de mayo, al conseguir el 34,3% y 36,4% de los votos, respectivamente.

POLÍTICA

IU defiende un nuevo modelo de financiación local ■ El responsable regional de Política Municipal de Izquierda Unida, Mariano San Martín, defendió un nuevo modelo de financiación local que permita a los ayuntamientos «abandonar la cola de Europa», dada la escasa aportación estatal que, a su juicio, viene fijada por «los partidos mayoritarios que han gobernado en los 30 años de democracia».

La Plaza de la Constitución de la capital zamorana fue el escenario donde se congregaron los ciudadanos. / J.L. LEAL (ICAL)

El silencio muestra el rechazo de los zamoranos a la violencia doméstica

Cerca de cuatrocientas personas se concentraron a mediodía en repulsa por el asesinato de María Jesús O.S. a manos de su marido

• La Comisión Territorial contra la Violencia de Género se reunió con carácter extraordinario para condenar, a través de un comunicado, la última muerte por violencia de género.

ICAL / ZAMORA

Cerca de cuatrocientos zamoranos se congregaron ayer a mediodía en la Plaza de la Constitución como repulsa por la muerte de la última víctima de violencia doméstica. María Jesús O. S. se convirtió el pasado sábado en la primera víctima del año por este tipo de violencia en la provincia y la cuarta en Castilla y León.

Además de autoridades y los hijos de la víctima, la plaza estaba llena de familiares, vecinos y amigos, que guardaron cinco minutos de silencio en memoria de María Jesús, un silencio que finalizó con un largo aplauso.

Media hora antes, en la Delegación de la Junta en Zamora, se reunía la Comisión Territorial contra la Violencia de Género con carácter extraordinario para elaborar un comunicado de condena por esta muerte. Maite Martín, jefa del Departamento de Familia e Igualdad de Oportunidades, leyó el manifiesto, en el que se recoge «el compromiso en la lucha contra esta lacra social y, especialmente, en el trabajo decidido contra el origen de esta violencia, que no es otro que la desigualdad».

La Comisión anunció que «es necesario asumir con rotundidad la tolerancia cero para este tipo de comportamientos».

La directora general de la Mujer de la Junta, Alicia García, acudió a la Comisión y posteriormente a la concentración para expresar «la máxima condolencia y solidaridad con la familia». García afirmó que «la Junta está comprometida a luchar contra la violencia de género y para ello está dando grandes pasos, como la elaboración de una ley».

Respecto a la situación de los tres hijos de la víctima, con edades comprendidas entre los 11 y los 19 años, Alicia García aseguró que «la Junta podrá a su disposición la ayuda psicológica necesaria gratuita». El futuro de los menores es también una prioridad para el Ayuntamiento de Zamora, tal y como explicó la alcaldesa, Rosa Valdeón. «Los tres se encuentran en una situación muy difícil, con la muerte de su madre y su padre encarcelado, así que el Ayuntamiento les ha ofrecido ayuda en muchos ámbitos, desde el mantenimiento de los negocios familiares hasta la ayuda psicológica».

Josefa Chicote, subdelegada del Gobierno en Zamora y también presente en el acto de condena, quiso dejar claro, por su parte, la necesidad que existe en estos casos de denunciar cualquier hecho que pueda tener relación con violencia doméstica.

[”]

Alicia García
Directora Gral. de la Mujer
«La Junta está comprometida a luchar contra la violencia de género»

[”]

Josefa Chicote
Subdelegada del Gobierno
«Animo a denunciar a todos los que sepan de un caso de malos tratos»

[”]

Rosa Valdeón
Alcaldesa de Zamora
«Tenemos que concienciarnos de que hay que rebelarse contra esta injusticia»

|COMENTARIO EDITORIAL|

Colaboración sin recelos

El desarrollo del Estatuto de Autonomía pasa por desarrollar la colaboración con otras comunidades autónomas limítrofes con el fin de fijar población en las zonas periféricas y mejorar la calidad de vida de los ciudadanos de esos lugares. En el marco de ese compromiso es en el que se ubican los acuerdos que la Junta de Castilla y León está promoviendo con las nueve comunidades limítrofes.

Sanidad, comunicaciones, transporte, infraestructuras... son sólo algunas de las materias en las que el diálogo fluido y concreto de las diferentes administraciones regionales puede deparar importantes beneficios para los habitantes de las zonas fronterizas. Poner a disposición de los vecinos los recursos propios y viceversa es un ejercicio de solidaridad pero, sobre todo, de lógica aplastante ya que el Estado de las Autonomías en el que afortunadamente vivimos puede y debe profundizar en ese espíritu de colaboración erradicando la confrontación o los recelos por el mero hecho de residir a unos kilómetros de un límite geográfico.

El ejemplo de los acuerdos que Juan Vicente Herrera firmará en breve con las comunidades de Madrid y de La Rioja es la base de un desarrollo estatutario centrado en los ciudadanos y sus intereses y no en estériles pugnas territoriales superadas por sociedades desarrolladas y democráticas. Castilla La Mancha, Extremadura, Galicia, Cantabria, Asturias, País Vasco o Aragón son los otros territorios con los que ya se colabora o se va a intensificar ese nivel de intercambio con la garantía absoluta de no sólo no perder identidad sino mejorarla siendo conscientes de la capacidad de una administración de participar en proyectos bilaterales con el único objetivo de obtener el bien común. Esa es la verdadera garantía de la eficacia que todo ciudadano -independientemente de su lugar de residencia- ha de exigir a sus gobernantes para poder afirmar con rotundidad que cumplen con su deber en aras del bienestar de sus conciudadanos.

Aprecio a la Guardia Civil

La Guardia Civil celebró ayer el 164 aniversario de su fundación por parte del Duque de Ahumada el 13 de mayo de 1844. Prácticamente todas las Comandancias de la Comunidad, con excepción de Valladolid y Zamora, conmemoraron la fecha con sencillos actos en los que se concedieron distinciones a los efectivos que han pasado a la reserva y se recordó a los fallecidos. Autoridades, familiares, amigos y otros representantes de la sociedad castellana y leonesa acudieron a los actos convocados como muestra de respaldo y apoyo a la labor que desempeñan diariamente los 7.000 agentes que están destinados actualmente en la Comunidad, lo que supone el 90% de las plazas, según el delegado del Gobierno, Miguel Alejo.

Precisamente, la callada y eficaz labor de los guardias civiles que patrullan en Castilla y León, principalmente en el extenso y despoblado territorio rural, provocan un apoyo mayoritario en la sociedad, convirtiendo a la Benemérita en una de las instituciones más «prestigiosas». Este respaldo ciudadano, reconocido por el propio Miguel Alejo ayer en León, es fruto de la entregada tarea que ha llevado este Cuerpo desde hace decenas de años en persecución de los delitos que se producen en nuestros pueblos, pero también de las labores humanitarias que desempeñan en los últimos tiempos en países en conflicto.

A esta tarea profesional se une las míseras condiciones en que han tenido que vivir en muchas ocasiones, alojados en casas cuartel que no contaban con calefacción o que apenas tenían unas mínimas condiciones habitables, y a un sueldo bastante más bajo que el de otros miembros de Cuerpos y Fuerzas de Seguridad Autonómicos, con quienes comparten algunas tareas de seguridad.

Todo ello ha hecho que la sociedad mire con admiración la abnegada labor que desempeñan los guardias civiles, a pesar de la necesidad de adaptarse a los nuevos tiempos con una organización moderna y eficaz. Ello corresponde a sus responsables políticos, que deben ponerse a la tarea.

A VERLAS VENIR

JOSÉ MARÍA PÉREZ DE COSSÍO

Señales sin pelos

Al comenzar el día, las noticias políticas se arrancan desde los corrales de la noche, para que el personal pueda abrirse de capote y digerir las embestidas. En España, siempre que se quiere dibujar una metáfora en la que, como si se tratase de una flor, se pretenda evitar el que los pétalos se confundan con los pistilos, o el cáliz con los calículos, siempre se recurre al símil taurino. Hasta los que reniegan de la fiesta, se plantan a puerta gayola y reciben los argumentos de los amantes de la misma, estirándose de brazos y vaciando los razonamientos, con una verónica en la que ningún rostro quede reflejado. Solamente el rastro de lo que un día acontece y al siguiente es sombra de una sombra, en espera de que unas manos habilidosas la conforme como chinesca, para que un corte de mangas, contra el muro, se convierta en un conejo. Como las noticias, que ya vienen con chistera para que, nada por aquí, nada por allá, se transformen en paloma o en cucurucho de confetis. Nadie tiene por qué soliviantarse, que no cunda el pánico. Esto es como una corrida de toros en la que los de sol hablan un idioma y los de sombra se fuman el puro en varios. Todo es cuestión de perspectivas y de llamar a cada cosa con un nombre distinto, para que cuando se invoque su nombre verdadero, esta no vuelva la cabeza y cante las cuarenta, más las diez de ultimas, que es el medio siglo que se necesita para una conmemoración apañada.

Hoy he recordado el símil taurino, para meterme en el patio de cuadrillas e igual que el rey cuando le han preguntado por el cabeza de cartel, decir que *to er mundo es güeno*, que es frase conocida en el mundo de los toros. Y de toros iba la fiesta de mi pueblo cuando los mozos cantaban aquello del «Nos han dejao solos a los de Pucela», Tudela está cada vez más en el extrarradio. Cuando el vino se encendía, gritaban «Por eso cantamos de cualquier manera».

Que es como yo escribo hoy fajándome con tanto análisis político en el que las plaquetas y los leucocitos indican un desconcierto solo equiparable a una de aquellas faenas del Gallo en las que éste saltaba la barrera sin tocarla ni mancharla. Como un rayo de luz que atraviesa un cristal cuando éste se hace lente progresiva que se oscurece a medida que ese rayo se hace vallecano o de Coslada. ■

|HUMOR GRÁFICO| MANOS LIBRES

|LA PRUEBA DEL NUEVE|

Titirimundi bajo el agua

Me cuentan que el Festival Internacional de Títeres de Segovia, el popular Titirimundi, ha tenido que redoblar esfuerzos e imaginación para luchar contra la lluvia que le ha acompañado varios días desde la inauguración del certamen el jueves pasado. Las 354 representaciones programadas, las 46 compañías participantes de 16 países y los 43 espacios en los que se desarrolla el Festival han convertido a Titirimundi en el primero de Europa de la especialidad. Las actuaciones previstas en teatros, patios, bares o palacios han quedado a salvo, pero no así las programadas en la calle que son las que reúnen a un mayor número de espectadores. El sábado el Festival se enfrentó al día más lluvioso en Segovia en lo que va de año, con 21 litros por metro cuadrado recogidos, lo que obligó a la organización a buscar escenarios alternativos. Ayer de nuevo la lluvia volvió a caer con fuerza cuando lo visitaban cientos de vallisoletanos aprovechando la festividad de San Pedro Regalado. Y el evento respondió dejando claro por qué muchos le consideran como el primer Festival de Títeres del mundo, al que, curiosamente, este año no han venido las Marionetas Acuáticas de Vietnam. Sería por falta de agua.

EL PAISANO

|LAS FRASES|

JOSÉ JUAN VILLEGAS
Director técnico de la Fundación Incyde

«El 94 por ciento de las empresas puestas en marcha por soldados continúan vivas en los cuatro años siguientes»

ISABEL ALONSO
Consejera de Administración Autonómica de la Junta

«Lo que quiere el ciudadano es la suma de las administraciones, que en una sola oficina se pueda atender su demanda»

|PERSONAJE DEL DÍA|

Eva Díez Peña

MEJOR SUMILLER DE CASTILLA Y LEÓN Y MADRID

Eva Díez, del restaurante 'In vino veritas' de Burgos, ganó la semifinal del concurso de sumilleres 'La Nariz de Oro 2008' correspondiente a Castilla y León y Madrid. Esta joven fue capaz de identificar -exclusivamente por el olfato- un vino presentado en copa negra. Suerte para la gran final.

▶ TRAUMÁTICA RENOVACIÓN EN EL PP

Alicia Sánchez Camacho y José Manuel Soria presentaron ayer, sin la participación de María San Gil, la polémica Ponencia Política que el PP llevará a su congreso. / EFE

Puntos de vista

El desconcierto que se ha instalado en el PP quedó ayer bien reflejado por las diferentes opiniones, casi contrapuestas, que vertieron varios de sus dirigentes. Así, mientras la portavoz parlamentaria, Soraya Sáenz de Santamaría, ni siquiera quiso enjuiciar la polémica generada por María San Gil, el diputado Jorge Moragas dio munición a la *disidente* vasca y defendió la posibilidad de pactar con los nacionalistas «por salubridad», una tesis que fue justo el desencadenante de la enésima trifulca en el seno de los conservadores. Mientras, el *fichaje estrella* par las generales Manuel Pizarro, volvió a demostrar que sigue en el limbo y consideró «lógica» la crisis que vive el partido.

En todo caso, la crítica más lacerante a Rajoy provino, cómo no, del *número dos* de Esperanza Aguirre, Ignacio González, quien pidió «una reflexión sobre qué está pasando y por qué personas como San Gil no se sienten cómodas en el seno del partido. Hay que reconducir esta situación».

Rajoy hace oídos sordos a la crisis y proclama que no variará su rumbo

El PP presenta la Ponencia Política con la ausencia de María San Gil y asegura, contra toda evidencia, que la líder del partido en el País Vasco «comparte al 100 por cien» su contenido

• El líder de los 'populares' se ha visto obligado a suspender un acto previsto para hoy en Vitoria, puesto que la dirigente regional, que debía acompañarle, «se ha ido de viaje».

AGENCIAS / MADRID

Cabe la posibilidad de que, agobiado, el líder del PP, Mariano Rajoy, lleve varios días sin salir a la calle ni leer prensa o ver televisión. De otro modo sería difícil entender que el presidente de los *populares* proclamara ayer que, pese a la que le está cayendo, no tiene intención de modificar un ápice siquiera su gestión de la crisis interna, que ya tiene proporciones de cataclismo tras el desplante de María San Gil.

El gallego, que hace no muchos días proclamaba que sabe «lo que hace», está decidido a mantener el nuevo aunque incierto rumbo que pretende darle a la nave de Génova, aunque, eso sí, dijo ser consciente de que las dificultades de cara al congreso de junio en Valencia «se han multiplicado» tras el *affaire* de la vasca, que se desmarcó de manera sorpresiva y extemporánea de la Ponencia Política que ella misma debía apadrinar.

Ya sea cabezonería o determinación, lo cierto es que Rajoy proclamó que «después de cuatro años diciendo una cosa» no va a manifestar ahora «la contraria».

Tras admitir que ha intentado que San Gil cambiara de opinión, explicó que sus intentos han sido baldíos y adelantó que hoy no acudirá a Vitoria, como estaba previsto, porque la *desertora*, que debía acompañarle, estará fuera de la región porque «se va de viaje durante unos días».

Por eso, señaló que hablará con ella a su vuelta. Rajoy también comentó que es partidario de no remover más la polémica, una opinión que ha trasladado a los muchos dirigentes del partido que le han preguntado qué hacer tras el desmarque de San Gil.

Y si sorprendente resulta la voluntad de Rajoy de *sostenella y no enmendalla*, más llama aún la atención la actitud de la senadora por Gerona Alicia Sánchez Camacho y de José Manuel Soria, el responsable de la formación en Canarias, que son los otros dos ponentes del documento que ha motivado el plantón de San Gil. Para ellos no ha pasado nada y ni siquiera hubo «discrepancias». Sus argumentos fueron tan surrealistas que ambos llegaron a proclamar que el texto ha sido «consensuado por todos» y que la jefa del partido en el País Vasco «comparte su contenido al 100 por cien».

Obviamente no debían conocer las declaraciones de su jefe e ignoraban que el encuentro anunciado para hoy en Vitoria a bombo y platillo ni siquiera se celebrará.

Los argumentos de Sánchez y Soria quedaron pues inmediatamente desmentidos por la tozuda realidad pero, por si no hubiera sido suficiente, acto seguido Jaime Mayor Oreja, una de las cabezas visibles del *ala dura*, que se opone al cambio de rumbo que pretende Rajoy, proclamó sin ambages que «María está diciendo la verdad y todos aquellos que están tratando de decir que no tiene ninguna razón faltan a la realidad».

«No sé quiénes o cuántos, pero estoy convencido de que había una voluntad de modificar sustancialmente su posición ideológica y ha creído que era mejor no estar. Eso es lo que hay. Espero que no vayamos a entrar ahora en el PP en la carrera de quién miente mejor», apostilló el eurodiputado.

LAS PROPUESTAS DE LOS CONSERVADORES, EN DETALLE

¿Qué plantea el documento que vertebrará el congreso de junio del PP en Valencia?

• **Andanada contra el PNV.** Lo más llamativo de la polémica Ponencia Política, que contiene 236 puntos divididos en 11 apartados, es, sin duda, la andanada que el PP lanza contra el PNV. «No se puede decir que es partidario del terrorismo de ETA, pero sí podemos afirmar que no colabora en su derrota», afirma el texto *popular*, que también acusa al partido *jeltzale* de contagiar con su actitud «al resto de nacionalismos que hay en España», pues ahora, todos ellos tienen como objetivo «intensificar un proceso disgregador de la Nación española» para avanzar «hacia la meta final de la independencia, al margen del modelo territorial de nuestra Constitución».

La ponencia carga contra los separatismos.

• **Oferta de grandes pactos.** Además de la *cruzada* contra los secesionistas, el documento aborda asuntos como la educación, la política internacional, la competitividad de España en el mundo globalizado, el bienestar social, la protección de la familia, la igualdad, la seguridad o la reforma de la Justicia. Y en algunas de estas materias, apunta el texto de Génova, «es imprescindible la existencia de pactos de Estado y grandes acuerdos nacionales» ya que «afectan a la esencia del Estado».

• **Abiertos a la inmigración.** En lo referente a la llegada de extranjeros, que es «uno de nuestros grandes retos para los próximos años», el PP defiende «la entrada ordenada y legal de inmigrantes» y contempla la posibilidad de que los extranjeros extracomunitarios legales se puedan afiliar al partido.

▶ EL JEFE DEL EJECUTIVO DESVELA SUS PLANES PARA LA LEGISLATURA

Zapatero promete que cada región recibirá «según sus peculiaridades»

El presidente del Gobierno asegura que el criterio de la población no será el único a la hora de distribuir el dinero para las comunidades, y garantiza que el reparto se hará por consenso

• El ministro de Economía, Pedro Solbes, matiza el panorama idílico descrito por el inquilino de Moncloa y advierte de que la crisis impedirá que el Estado aporte más dinero.

AGENCIAS / MADRID

El presidente del Gobierno, José Luis Rodríguez Zapatero, aprovechó su primera intervención en el Senado para hacer lo que mejor sabe, ejercer su oficio de encantador de serpientes y prometer a todo el mundo justo lo que desea oír. La nueva fábula del socialista versó sobre el nuevo sistema de financiación autonómica que, según proclamó el inquilino de Moncloa, deberá definirse «a partir de un acuerdo entre todos» y dar como resultado un reparto que asuma el impacto «de diversas variables» y no solo de la población como reclama Cataluña. A la hora de entregar dinero, el Estado tendrá además en cuenta «las variaciones en el censo, la dispersión territorial, el envejecimiento de la población o la insularidad».

«Los ciudadanos, que son la justificación última de cuanto hacemos, salen ganando si el sistema asume al máximo los intereses del Estado, de su Comunidad y del resto de comunidades conjuntamente», remachó el leonés.

En cualquier caso, Zapatero aseguró que su Gobierno defenderá que el nuevo reparto implique mayor corresponsabilidad fiscal por parte de las regiones, «para garantizar que cada administración asume, en el momento de decidir sus gastos, la responsabilidad de conseguir los ingresos necesarios para ello», además de cerciorarse de que gasta los recursos que recibe de acuerdo a los objetivos a los que esta destinado dicho dinero. Pero, al mismo tiempo, en otro malabarismo, el jefe del Gabinete afirmó que el acuerdo debe también garantizar la suficiencia del Estado, para que tanto el Gobierno como el Parlamento puedan seguir llevando a cabo proyectos de «envergadura».

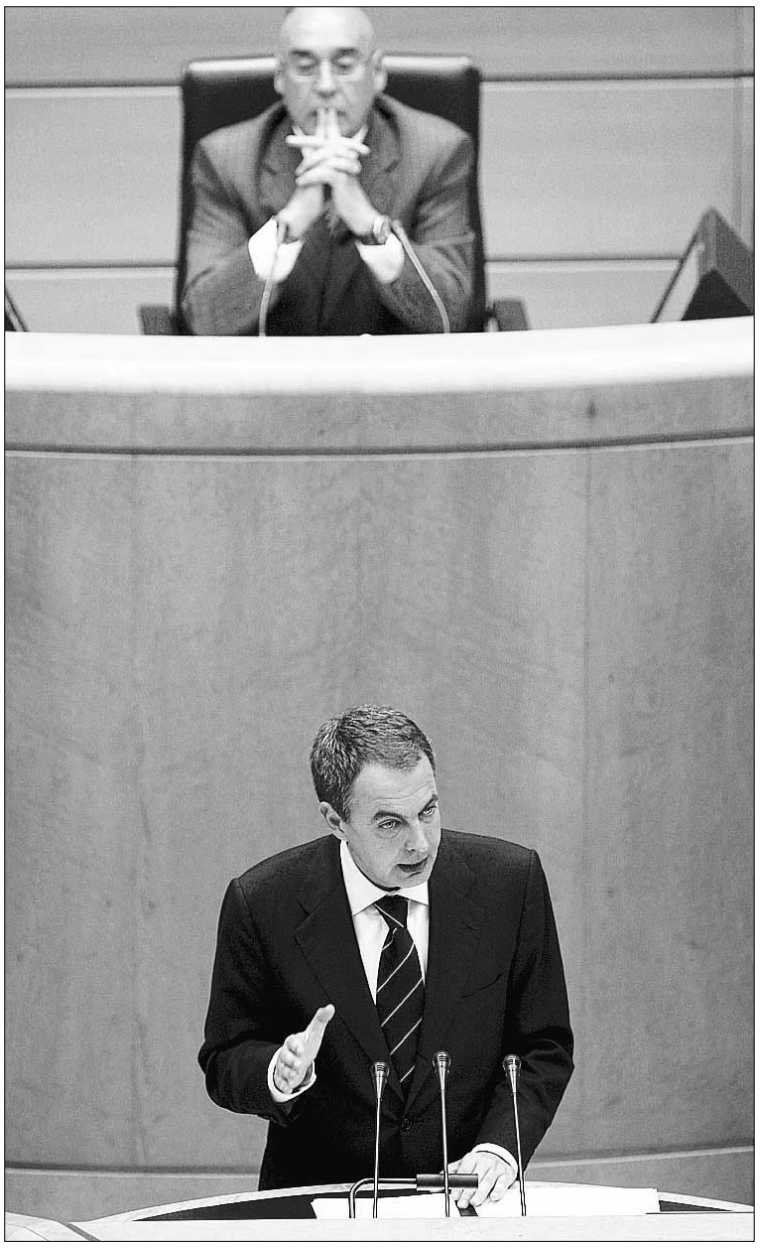

El jefe del Senado, Javier Rojo, escucha con atención al presidente Zapatero. / EFE

Como ejemplo, citó infraestructuras «interautonómicas» como del AVE, así como la financiación de nuevos proyectos sociales, como la puesta en marcha de la Ley de Dependencia y el impulso de planes territoriales como los que la anterior legislatura afectaron a Soria, Teruel, Jaén, Extremadura, León, Zamora y Salamanca.

Además, en un último salto mortal, Zapatero remarcó que el nuevo sistema deberá asimismo mejorar la solidaridad entre las comunidades, «haciéndolo más transparente y vinculándolo de modo efectivo a la dotación en infraestructuras y a la garantía de fondos suficientes para un nivel de servicios general para todos los ciudadanos».

En suma, el socialista prometió a los senadores que las regiones *pedigüeñas* recibirán más, que el Estado gozará de dinero para afrontar grandes obras y que las comunidades *pobres* también dispondrán de recursos que permitan su desarrollo y vayan limando la diferencia de bienestar con los territorios más prósperos.

Por supuesto, el presidente hizo suyo el dicho anglosajón de que *hablar es barato* y tuvo que llegar su ministro de Economía, Pedro Solbes, quien, pocas horas después, explicó con cierto realismo cuál es la verdadera situación.

De hecho, advirtió de que la situación económica actual resta margen de maniobra al Estado, que no dispondrá de apenas dinero extra. Por ello, el vicepresidente pidió a las autonomías que sean «más corresponsables fiscalmente» y que introduzcan «elementos para *periodizar* el gasto».

Además, indicó que «lo importante» no es que cada región diga «deme usted más de lo suyo para poner en marcha lo mío», sino establecer qué participación debe tener cada una en el total de ingreso del Estado y determinar cómo elaborar un sistema «que sea más equitativo que el actual» y una financiación que afecte de forma «más parecida a todos los ciudadanos».

El Partido **Popular** no se lo **traga**

OTR-PRESS / MADRID

El portavoz del PP en el Senado, Pío García Escudero, le transmitió ayer al presidente Zapatero que la formación de Génova está dispuesta al diálogo, pero siempre con condiciones. Además, el conservador dudó en voz alta de que la reforma del sistema de financiación autonómica esté próxima e incluso sea siquiera posible.

El representante del principal partido de la oposición insistió en que la formación de Rajoy no tiene inconveniente en «discutir y construir», pero «no en plan *son lentejas*» como, a su juicio, ha venido haciendo Rodríguez Zapatero durante los cuatro años previos.

Respecto al reparto de los fondos estatales entre las regiones, García Escudero lamentó que los pasos que se han dado, «sin ningún tipo de coherencia, han roto un sistema que estaba aceptado por todas las autonomías para convertir este asunto en un *sudoku*».

Además, tal rompecabezas «no parece tener una solución, puesto que ni siquiera los socialistas se ponen de acuerdo en si debe seguir prevaleciendo la solidaridad y la unanimidad, o los bilateralismos del *sálvese el que pueda*», continuó el *popular*.

Tras felicitar al leonés por su victoria electoral, el de Génova enumeró los «graves problemas» que, en su opinión, debe resolver el Gobierno. Así, citó el agua, la enseñanza del castellano, la Justicia, la presión fiscal, la falta de consenso educativo o la falta de independencia de instituciones como la Fiscalía General del Estado.

También se refirió a lo que definió como el «ninguneo» de Zapatero al Senado, y recordó que el Ejecutivo mantiene en su seno a un ministro que «se jactó» de que no iba a cumplir una moción de la Cámara Alta y a una titular que fue reprobada.

Respecto a la mil veces aplazada reforma de la Cámara alta, ahora mismo percibida por los ciudadanos como una institución superflua y, por tanto, prescindible, reprochó al jefe del Ejecutivo que no haya cumplido sus promesas al respecto, que datan de 2004.

«Nos contó que iba a pedir un informe al Consejo de Estado. Como no le gustaba lo guardó en un cajón», añadió García Escudero, antes de emplazar al máximo dirigente socialista a que explique cómo quiere hacer las modificaciones, para qué y cuál es el Senado que quiere.

En cuanto a la postura del PP, declaró, con la vaguedad que preside siempre la cuestión, que apuesta por una institución «que integre y concilie la diversidad autonómica en una voluntad nacional, la de la nación española».

Moncloa recuerda a Ibarretxe que su 'plan' ni siquiera tiene consenso en la propia Euskadi

FAX PRESS / MADRID

Durante su intervención ante el Senado, durante la cual detalló sus planes políticos, el presidente del Gobierno, José Luis Rodríguez Zapatero, aseguró que la propuesta soberanista que el *lehendakari* Ibarretxe ha hecho llegar al Ejecutivo para su debate el próximo día 20, durante la reunión que mantendrán ambos mandatarios, tiene «el grave problema de la falta de consenso en Euskadi». Zapatero, que fue muy crítico con la propuesta de referéndum independentista que plantea el líder autonómico, manifestó en la Cámara que no sabe «cómo denominar ni como encajar ese planteamiento dentro de un Estado compuesto o federal».

Eso sí, prometió que dialogará con el peneuvista «hasta la extenuación», y que le pedirá que vuelva a una posición «de entendimiento y de desarrollo de lo que ha funcionado bastante bien, que es el Estatuto de Guernica». «Trabajar para mejorar sí, aventuras ninguna», recordó con la misma expresión que ha repetido ya en varias ocasiones.

Ésa era la respuesta del inquilino de Moncloa al portavoz del PNV, Joseba Zubía, que le había pedido un compromiso «real» en la búsqueda de una solución para el problema vasco. «Queremos negociación y no imposición, un pacto hecho desde la igualdad, bilateralidad y el respeto» y «blindado» para garantizar su cumplimiento» fue la exigencia concreta.

NUEVO ESCENARIO. Al respecto, el presidente reiteró una vez más su postura y aclaró que cualquier propuesta que busque reformar el autogobierno o que pretenda diseñar una nueva relación entre el País Vasco y España debe contar con un amplio consenso en el País Vasco, «y hoy incluso de una manera más clara que hace cuatro años», tras el resultado del 9-M, que constató una sensible pérdida de apoyo popular a los nacionalistas.

Cualquier iniciativa, insistió el socialista, debe respetar los trámites legales y constitucionales, algo que no hace «una ocurrencia», «un programa de una ponencia de un partido político».

Por todo ello, el líder del Gabinete confió en que, durante su cita en Moncloa, el presidente vasco mantenga «el tono del diálogo institucional» en un materia «de hondo calado» que exige «sosiego» y «racionalidad».

«Trabajar para mejorar, sí, aventuras, ninguna», remachó como colofón.

▶ SUBVENCIONES

El Supremo da carpetazo al 'fraude del lino' al confirmar las 18 absoluciones

EFE / MADRID

El Tribunal Supremo ha confirmado la absolución dictada por la Audiencia Nacional de los 18 agricultores y empresarios imputados por la supuesta obtención indebida de subvenciones de la Unión Europea en el conocido como *fraude del lino*, que salió a la luz en 2001.

No obstante, la sentencia exime a Castilla-La Mancha de su obligación de pagar los gastos de los abogados defensores de los imputados Antonio Muñoz Martínez y Eugenio Alabarces Muñoz, propietarios de Colisur 2000 S.L., empresa transformadora de la planta, al «no apreciar temeridad y mala fe».

Los 18 imputados estaban acusados de presuntos delitos de falsedad continuada en documento mercantil, estafa y obtención indebida de fondos comunitarios por el cobro de subvenciones, cargos que ahora quedan en nada, puesto que los magistrados han concluido que «no ha quedado, en absoluto, acreditada la existencia de acuerdos o convenios entre los productores y las transformadoras de lino para hacer coincidir los datos de las cosechas para tratar de percibir las subvenciones de la Unión».

La Justicia zanja así un caso con ribetes más políticos que jurídicos que se inició a a raíz de la comunicación a las autoridades españolas, en marzo de 2001, de un informe de Bruselas que alertaba de irregularidades en el cobro de ayudas públicas.

▶ RÉGIMEN ELECTORAL

La Cámara gallega pacta que los emigrantes voten en urna

EUROPA PRESS/ SANTIAGO

Los tres grupos parlamentarios de la Cámara gallega acordaron ayer una proposición de ley a través de la que piden que los residentes en el exterior voten en urna en todas las convocatorias electorales a partir de las autonómicas de 2009, de forma que se «eliminan las sospechas» sobre estos procesos.

PP, PSG y BNG explicaron que pretenden que el texto pactado se tramite con la mayor celeridad posible, para luego remitirlo a las Cortes Generales, donde, al modificar la Ley Orgánica de Régimen Electoral General, también deberá obtener un visto bueno, que, eso sí, resulta más que previsible.

La Audiencia zanja el 'caso Couso' y dice que murió en «acto de guerra»

El tribunal impide la exigencia de responsabilidades por el asesinato del cámara de Telecinco con el argumento de que el tanque disparó a «francotiradores iraquíes» en el Hotel Palestina

• Uno de los tres magistrados emite un voto particular, porque las razones del auto «son insólitas» y convertirían a las guerras en un 'todo vale' que dejaría a los civiles indefensos.

Los profesionales de la información se han manifestado repetidamente para exigir responsabilidades por el asesinato. / EFE

AGENCIAS / MADRID

La independencia judicial, como el derecho a una vivienda o la blancura de los detergentes, no deja de ser una de esas proclamas utópicas que, a beneficio de inventario, se mencionan para engalanar cualquier discurso, por supuesto sin la pretensión de que nadie se las tome al pie de la letra.

Así quedó ayer demostrado una vez más cuando la sala de lo penal de la Audiencia Nacional decidió revocar, por segunda vez, el procesamiento de los tres militares de EEUU implicados en la muerte del cámara de Telecinco José Couso en Bagdad el 8 de abril de 2003. En contra de varios dictámenes anteriores y del propio sentido común, el alto tribunal estima que no hay indicios «suficientes» para continuar con la investigación del asesinato.

La resolución, que contó con el voto en contra de uno de los tres magistrados, dictamina que la muerte del periodista se enmarcaba dentro de un «acto de guerra».

A juicio del tribunal, compuesto por los magistrados Ángel Hurtado, Fermín Echarri y José Ricardo de Prada, los indicios que se aportan en la investigación que realizó el juez instructor Santiago Pedraz «no son suficientes» para mantener el procesamiento, sobre todo «porque falta el elemento intencional» en la actitud del sargento Thomas Gibson y sus superiores, el teniente coronel Philip de Camp y el capitán Philip Wolford.

Ahora, cinco años después y sin que constara en ninguna de las investigaciones y testimonios recogidos en todo este tiempo, la sala se saca de la manga el argumento de que el disparo que provocó la muerte de Couso, efectuado desde un carro de combate, «no es descartable» que se hiciera con el convencimiento de que se dirigía contra «un elemento hostil, erróneamente identificado» y enmarcado en un «acto de guerra». Es decir, la Audiencia afirma que había francotiradores en el Hotel Palestina y que ellos fueron el objetivo del disparo contra un edificio que albergaba a buena parte de la prensa internacional.

> La nueva resolución **ordena** a Pedraz que **revoque el procesamiento** de los tres militares

Por este motivo, los magistrados no aprecian la finalidad de «aterrorizar a la población civil», como alegó en su día el juez Pedraz, partidario de la persecución de los militares norteamericanos como asesinos, y tampoco consideran que se tratara de un disparo «indiscriminado» ni «excesivo», porque los uniformados bajo el mando de Bush solo atacaron un lugar donde creían que estaba el enemigo, sino que, incluso, esperaron unos 10 minutos «para asegurarse» de que efectivamente se trataba de fuerzas hostiles. No explica el auto si la cámara de Couso se considera un arma de guerra potencialmente dañina para los intereses de los EEUU.

Estos argumentos no convencieron a uno de los miembros del tribunal, el juez José Ricardo de Prada, que ha emitido un voto particular, pues entiende que los razonamientos utilizados por los otros dos magistrados son «insólitos» y, de ser aplicados en la generalidad de los casos, llevarían «al desprocesamiento de prácticamente la totalidad» de los asuntos que se instruyen en la Audiencia.

En concreto, el magistrado cuestiona que la muerte del periodista se haya producido en el marco de un acto de guerra, porque, a su juicio, se da a entender que en los conflictos armados «no hay normas que regulen las conductas de los combatientes ni protejan a las víctimas civiles y que casi todo es incontrolable y posible».

Con esta decisión judicial no se archiva la causa, pero se ordena a Pedraz que revoque el procesamiento de los tres militares y las medidas cautelares acordadas al respecto, lo que, en suma, viene a ser lo mismo.

De Juana Chaos se rebeló contra el control de los presos por Gestoras pro Amnistía

OTR-PRESS / MADRID

El etarra José Ignacio De Juana Chaos se quejó en su día a la cúpula de ETA de que, como uno de los dirigentes de la banda, no tenía por qué aceptar las directrices que le imponía Gestoras pro Amnistía, según queda reflejado en un informe incautado al también miembro de la organización criminal José María Dorronsoro. Así lo reveló ayer un comisario de la Policía adscrito a la Unidad Central de Inteligencia que declaró como testigo en la octava sesión del juicio a 27 miembros de la organización de apoyo a los reos asesinos, en la que comenzó a practicarse la prueba pericial mediante la exposición de varios informes que concluyen que la organización forma parte de la banda.

El perito relató que, a finales de los años 70, Gestoras pertenecía a KAS a través de los Comités Socialistas Patrióticos y que su misión estaba centrada en la ayuda a los presos terroristas, aunque posteriormente llegó a ser una de las bases del llamado *Proyecto Udaletxe*, junto con ASK y Herri Batasuna.

El agente añadió que en la década siguiente, debido al incremento de la presión policial y el consiguiente aumento de las detenciones, «la realidad de ETA cambió» y sus militantes se vieron forzados a la clandestinidad. Además, el Gobierno decidió aplicar la dispersión, al tiempo que puso en marcha las políticas de arrepentimiento, por lo que ETA decidió reestructurar Gestoras para que vigilara la sumisión de los presos.

▶ LA 'GUERRA' DEL AGUA

El puerto de la Ciudad Condal recibió ayer el primero de los buques cisterna que suministrarán agua hasta que se termine la canalización desde el Ebro. / REUTERS

El minitrasvase del Ebro servirá para que Barcelona pueda llenar sus piscinas

Mañana se levantan las restricciones para el uso recreativo del agua después de que las lluvias hayan liquidado la «excepcionalidad»

• El Gobierno aragonés estudia solicitar al Gobierno que revoque la construcción de la tubería de 180 millones, puesto que ya no se dan las circunstancias que la justificaban.

AGENCIAS / BARCELONA

Las últimas lluvias, que han aliviado considerablemente la situación de sequía que afectaba a Barcelona, prometen poner en un brete la justificación del recién autorizado minitrasvase de agua del Ebro a la Ciudad Condal. La tubería de 180 millones de euros prevista para abastecer de agua de boca a los habitantes de la segunda urbe española tenía la única finalidad, y así queda establecido en la norma que le dio *luz verde*, de atender a una situación provisional y de excepcionalidad que ya no existe.

Por ello, si el Gobierno no da la lógica marcha atrás, se producirá la tremenda, y cara, incongruencia de que toda España estará costeando una infraestructura que permitirá a los residentes de Barcelona, por ejemplo, regar sus jardines y llenar las piscinas.

De hecho, mañana mismo se levantarán las sanciones impuestas por malgastar agua potable.

«Hemos salido de la Unidad de Cuidados Intensivos (UCI) y hemos pasado a planta, pero seguimos en el hospital», afirmó el *conseller* catalán de Medio Ambiente, Francesc Baltasar, para curarse en salud y explicar que la situación hídrica en la región ha mejorado, aunque continúa «muy lejos de la normalidad».

En todo caso, el Gobierno de Aragón se reunirá esta semana para decidir si pide formalmente que expire la validez del decreto de abastecimiento.

FIN DE LA 'ALERTA ROJA'. Fuentes del Ejecutivo autonómico informaron de que las últimas precipitaciones han dejado en los embalses de la Comunidad mediterránea más de 170 hectómetros cúbicos y se supera, por tanto, la alerta roja, que entra en vigor por debajo de 165 hectómetros cúbicos y que era la que, consideraciones políticas aparte, obligaba a las restricciones y justificaba en minitrasvase.

No obstante, a nadie se le escapa que la decisión de llevar agua a Barcelona es mucho más una recompensa de Moncloa a los socialistas catalanes que la respuesta a necesidades reales. Por ello, no importa el agua que caiga, lo previsible es que Zapatero continúe con sus planes, puesto que necesita que sus compañeros en aquella región tengan bazas para contrarrestar las fuertes críticas que se produjeron a raíz de los problemas que padeció la red de Cercanías durante el verano y que sirvieron a los nacionalistas como arma política.

Por ello, pese a quedar constatado que ya no son necesarias medidas excepcionales, hasta el punto de que mañana mismo se podrá dilapidar todo el agua que se quiera en actividades recreativas, el Puerto de Barcelona recibió ayer el primer barco cargado con agua potable procedente de pozos de Tarragona.

50 MILLONES DE EUROS. El buque alberga 19.000 metros cúbicos de agua potable, suficientes para el consumo diario de unas 170.000 personas.

Durante las próximas semanas, dos naves de similares características realizarán 35 viajes mensuales. Además, la capital catalana recibirá otros barcos cargados con agua de Marsella y del Canal de Provenza, con una frecuencia de 28 viajes al mes. Todo ello le costará a los españoles más de 50 millones de euros.

Más allá del despilfarro, las prebendas otorgadas a los catalanes originan insatisfacción en otras regiones, que se sienten comparativamente agraviadas.

Así, el Gobierno de Castilla-La Mancha le comunicó ayer oficialmente al Ministerio de Medio Ambiente y a la Confederación Hidrográfica del Júcar (CHJ) su oposición a que se emplee el agua de su territorio si no se aclara la venta de agua que los regantes de la comarca de Villena realizan desde hace ya tiempo a la multinacional alimentaria Danone, que la usa para abastecer una planta embotelladora.

En suma, los manchegos no comprenden que se les exija la cesión de agua para que las áreas que la reciben se lucren mediante negocios ajenos al riego o el consumo de primera necesidad, que son los únicos usos para los que se autoriza el empleo del líquido elemento.

Lluvias copiosas

Desde el pasado martes día 6 de mayo y hasta ayer mismo, la *sedienta* Barcelona registró la máxima de precipitaciones en toda España, con 138 metros por litro cuadrado, según recogen los datos hechos públicos por los responsables del Ministerio de Medio Ambiente.

Con ello, las cuencas internas de Cataluña han recibido un aporte de 24 hectómetros cúbicos, lo que supone un aumento de 3,3 puntos porcentuales respecto a la anterior semana, y sitúa sus reservas en 199 hectómetros cúbicos (un 26,9 por ciento del total), algo más de la mitad de lo que registraban hace un año.

En conjunto, las últimas lluvias elevan un 0,2 por ciento (108 hectómetros cúbicos) las reservas hidráulicas españolas, que se sitúan al 56,2 por ciento de su capacidad (30.519 hectómetros cúbicos).

▶ PELIGRO NUCLEAR

Los ecologistas denuncian que otro submarino atómico británico recala en Gibraltar

EFE / ALGECIRAS (CÁDIZ)

El submarino de propulsión nuclear británico *HMS Superb* llegó ayer por la mañana al puerto de Gibraltar. Así lo denunció el portavoz de la Asociación Verdemar Ecologistas en Acción, Antonio Muñoz, quien detallo que la nave tiene un desplazamiento de 4.900 toneladas sumergido, una longitud de 82,9 metros y un calado de 8,5 metros, y que su armamento está integrado por torpedos y misiles.

Según Muñoz, el Ministerio de Defensa Británico reconoció en 2000 que dos sumergibles de propulsión atómica, el *Sovereign* y el propio *Superb*, habían sufrido averías en el reactor y que «sus tripulaciones fueron desembarcadas para no exponerlas a riesgos innecesarios» cuando ambos navíos estaban atracados en la base de Faslane, en Escocia.

Los buques fueron construidos entre 1974 y 1982 «y se esperaba que fuesen reemplazados antes de 2004 por los de la nueva clase *Astute*». El británico es el segundo submarino nuclear que atraca en el puerto de la colonia en menos de una semana, ya que el *USS Florida* llegó el pasado miércoles y permaneció allí 48 horas. Muñoz insistió en que «aunque las paradas para avituallamiento y cambio de tripulación están permitidas, lo que denunciamos es la frecuencia con la que estos aparatos navegan por aguas del Estrecho y permanecen en Gibraltar».

▶ 'OPERACIÓN MALAYA'

El Ayuntamiento marbellí impedirá a Muñoz que eluda 100 juicios

EFE / MARBELLA (MÁLAGA)

El portavoz del Ayuntamiento de Marbella, el *popular* Félix Romero, proclamó ayer que deberían celebrarse todos los juicios que afectan a la ciudad, entre ellos el centenar que se podrían evitar mediante el anunciado acuerdo entre la Fiscalía y el ex alcalde Julián Muñoz.

El mencionado pacto implicaba el canje de los procesos por unos pocos años de cárcel, una circunstancia que el poder municipal no está dispuesto a permitir, ya que mantendrá su acusación en los términos actuales, lo que obligará a la celebración de 138 procedimientos por otros tantos casos de corrupción urbanística en la localidad.

La industria y el transporte son los dos sectores que más dióxido de carbono emiten a la atmósfera. / EFE

El CO2 en la atmósfera llega a su récord en 650.000 años

La presencia de gases de efecto invernadero ha aumentado un 40 por ciento desde la Revolución Industrial y el ritmo al que se acumulan es cada vez más acelerado

• Investigadores estadounidenses sugieren que la Tierra puede estar perdiendo su capacidad para absorber dióxido de carbono, lo que añadiría un factor negativo más.

EUROPA PRESS / MADRID

La concentración de dióxido de carbono (CO2) en la atmósfera ha alcanzado una cifra récord a escala mundial, 387 partes por millón (ppm), según las mediciones realizadas desde el Observatorio Loa Mauna, en Hawai. Esto significa un crecimiento de casi el 40 por ciento desde la Revolución Industrial, y la cifra más alta de los últimos 650.000 años.

Los datos, recogidos ayer por el Departamento Oceánico y Atmosférico Nacional de Estados Unidos y que publica el diario *The Guardian*, también confirmaron que el CO2, principal gas de efecto invernadero, se está acumulando en la atmósfera más rápidamente de lo esperado. El centro de exploración isleño viene midiendo el dióxido de carbono en el aire desde 1958

El crecimiento medio anual para 2007 fue de 2,14 ppm -el cuarto de los seis últimos años en el que se registra un incremento superior a dos-. Entre 1970 y 2000, la concentración aumentó en torno al 1,5 ppm al año, pero desde 2000 el crecimiento medio es de 2,1 ppm.

Los investigadores consideraron que este cambio podría indicar que la Tierra está perdiendo su capacidad natural para absorber millones de toneladas de CO2. En este sentido, advirtieron de que si una mayor cantidad de este gas permanece en la atmósfera, los escapes tendrán que reducirse más de lo previsto para evitar niveles peligrosos del calentamiento global.

UN SABIO CONSEJO

El ex presidente, 'verde'. El ex presidente del Gobierno Felipe González advirtió ayer de que el mundo se expone a una crisis energética en los próximos seis años, y pidió que la UE lidere el cambio en el modelo de producción. Además, consideró «una broma» que se atribuya la crisis alimentaria a los biocombustibles.

El codirector del grupo sobre impactos del Panel Intergubernamental de Cambio Climático (IPPC), Martin Parry, afirmó que a pesar de todo lo que se ha hablado sobre este problema, la situación va a peor. «Los niveles de gases de efecto invernadero continúan aumentando y la media de ese crecimiento se está acelerando. Ya estamos observando los impactos de esta gravísima crisis ecológica, y su escala puede acelerarse mientras decidimos hacer algo», añadió.

ESPERANZAS. Quizás suene a quimera o, simplemente, a una declaración de buenas intenciones, pero el medio ambiente preocupa y mucho a los jóvenes estadounidenses. Ser *verde* está de moda en las universidades de Estados Unidos, un país en el que se siente un cambio tectónico en la actitud respecto al cambio climático pese a que su Gobierno se opone a topes obligatorios a las emisiones.

En los campus desde Nueva York a California la posición es muy diferente, en gran parte debido a la presión de los estudiantes y de muchos profesores para los que la evidencia científica es incontestable.

La Universidad de Yale, por ejemplo, se ha puesto como meta bajar en un 43 por ciento sus emisiones para el año 2020 con respecto al nivel de 2005.

¿Republicanos **concienciados**?

EFE / WASHINGTON

Algo está cambiando en la nación -de momento- más poderosa del mundo. El candidato republicano a la Casa Blanca, John McCain, prometió ayer enviar al Congreso un proyecto de ley para limitar la emisión de gases de efecto invernadero si es elegido presidente de EEUU en noviembre y «cambiar la dinámica de la política energética» en su país.

En su recorrido como candidato presidencial, McCaine hizo una parada en Portland (Oregón), donde visitó una compañía eólica, y destacó como «una de las energías alternativas que están cambiando nuestra economía para mejor».

El candidato más viejo a la Casa Blanca se centró en el cambio climático, «uno de los problemas más preocupantes del Medio Ambiente» sobre los que hay que actuar «rápidamente».

Además, el político republicano propuso «un nuevo sistema que marque los límites de las emisiones de gases de efecto invernadero y permita la venta de los derechos de emisión» para combatir la crisis ecológica, como ya se hace en Europa.

La posición de McCain contrasta con la de la Administración del presidente también republicano George W. Bush, que rechaza imponer topes obligatorios a la contaminación con dióxido de carbono.

Aun así, las *sorprendentes* propuestas no han satisfecho a grupos ecologistas como el Sierra Club, la mayor organización medioambiental de EEUU. Carl Pope, director ejecutivo de este colectivo, expresó que el plan del candidato republicano está «desfasado» y no da suficiente apoyo a la creación de una «economía basada en energía limpia».

Pese a las críticas, el veterano aspirante a la presidencia no ceja en su empeño *verde*: «No necesitamos esperar más para saber que las imágenes de los satélites de la NASA muestran la desaparición de glaciares en la Antártida, o grandes bloques de hielo a la deriva en el océano».

ECOLOGÍA

La ONU quiere plantar de aquí a 2009 un árbol por cada tres habitantes

EUROPA PRESS / MADRID

El programa de Naciones Unidas para el Medio Ambiente (Pnuma) ha decidido plantar un árbol por cada tres habitantes del planeta -esto es, siete mil millones de ejemplares- para combatir el cambio climático y la pérdida de biodiversidad hasta la próxima convención climática de 2009 en Copenhaghe, según informó ayer en un comunicado.

Este colectivo, tras haber doblado su objetivo inicial en tan solo 18 meses -plantar mil millones de ejemplares por año en todo el mundo-, propuso en el 2006 en colaboración con el Centro Mundial de Agroforestación (Icraf) una campaña mundial de plantación de árboles.

Hasta el momento, Africa es el continente donde se han plantado más de la mitad de los ejemplares. Por países, Etiopia, 700 millones; Turquía, 400; Méjico, 250; y Kenia, 100 millones. Así, en un solo día fueron plantados 10 millones y medio de árboles en la India, o que 35 millones de jóvenes turcos se movilizaron para la causa.

La reforestación sigue siendo una medida efectiva para combatir el cambio climático. Los bosques cumplen un papel «vital» en la regulación del clima ya que absorben el 50 por ciento del dióxido de carbono que tiene la atmósfera. La deforestación acumula el 20 por ciento del dióxido de carbono generado por los humanos, rivalizando así los procedentes de otras fuentes.

BRASIL

Los indios de la Amazonía se rebelan contra los embalses

EFE / LONDRES

Los indios amazónicos de Brasil se manifestarán masivamente del 19 al 23 de mayo en la localidad de Altamira, Pará, contra el proyecto de construcción de varias presas hidroeléctricas en el río Xingu. Esta medida acabaría con su modo de existencia.

Según informó ayer en Londres la organización de defensa de los pueblos indígenas Survival, más de un millar de indios de las tribus Kayapó, Ikpeng y otras, así como gentes que viven junto al río y pequeños agricultores han anunciado que participarán en la protesta.

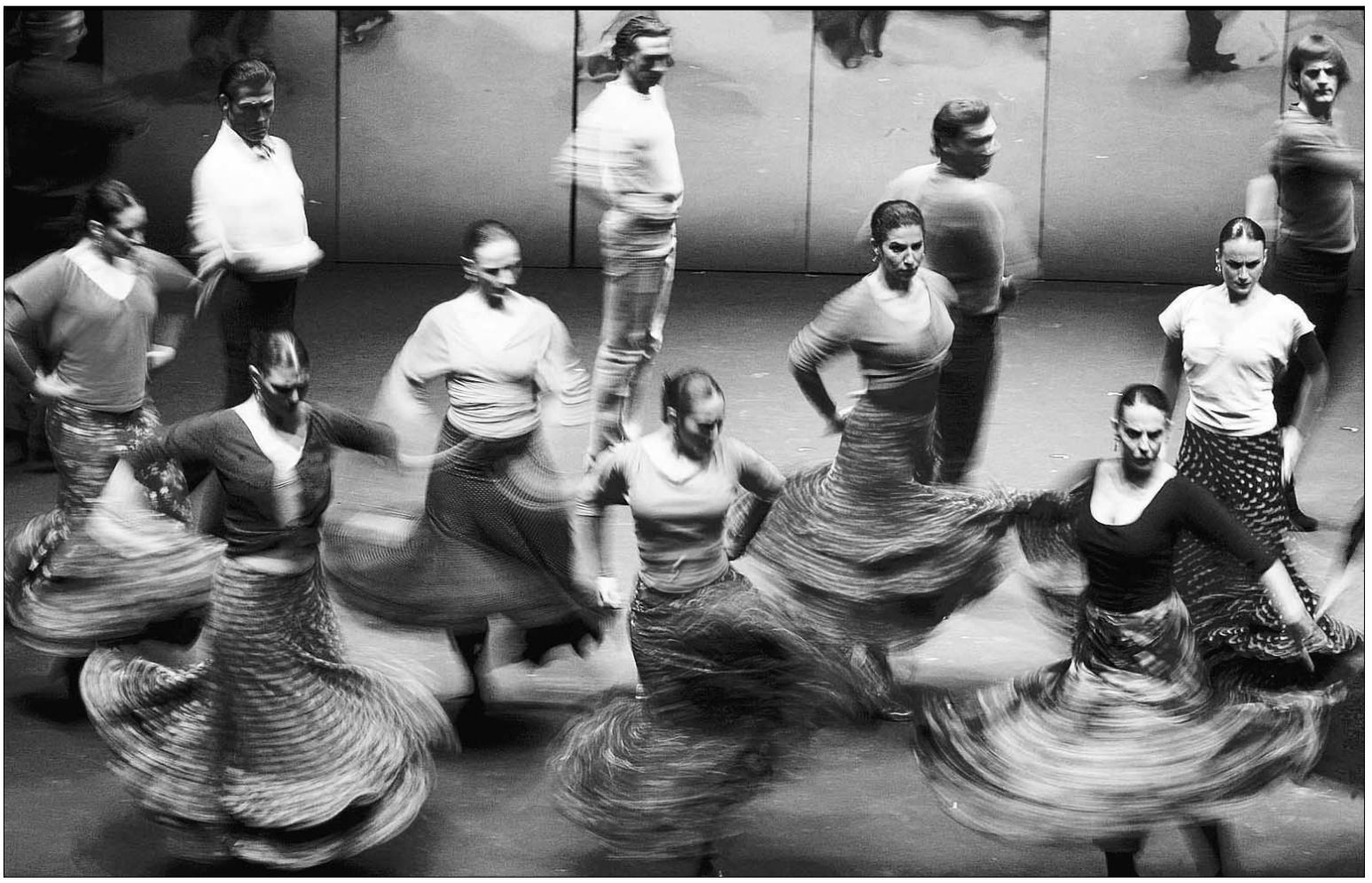

'Carmen' cumple 25 años. Bailarines de la compañía de Antonio Gades representaron ayer para los medios gráficos el espectáculo *Carmen,* que cumple 25 años desde su composición. La actuación tuvo lugar en el teatro Albéniz, con una puesta en escena llena de colorido y arte. Después de su paso por Barcelona el pasado mes de abril, Madrid acogerá una obra cargada de fuerza, protagonizada por una mujer de carácter y de armas tomar. La danza se ve acompañada de música compuesta por un elenco de grandes artistas del mundo del flamenco. / FOTO: EFE

Las mujeres discapacitadas encabezan los malos tratos

Este colectivo sufre el doble de abusos que el resto de féminas en España debido a la falta de formación específica de las personas que les cuidan y con las que conviven

• Expertos reunidos en Valencia destacan el miedo que padecen estas personas para denunciar a sus agresores y la falta de compresión por parte de algunas autoridades.

EFE / VALENCIA

La violencia machista es uno de los temas que desgraciadamente está de actualidad, prácticamente todos los días aparecen nuevos casos de agresiones a mujeres. En este contexto, expertos reunidos ayer en Valencia alertaron de la invisibilidad que padecen en España las mujeres discapacitadas que han sido maltratadas tanto física como psíquicamente y que representan el 8,1 por ciento de este colectivo, lo que supone más del doble que en el caso del resto.

La doctora Hilary Brown, la defensora valenciana del discapacitado, Juani Andrés, y el director del Centro Reina Sofía para el Estudio de la Violencia, José Sanmartín, utilizaron los datos recogidos de una encuesta del Instituto de la Mujer en 2006 para presentar el curso magistral *Violencia, mujer y discapacidad* que se celebrará esta semana en la ciudad.

Los tres reclamaron que se dote de una formación específica a todo el personal que esté en contacto con estas mujeres, así como policías, médicos o funcionarios de juzgados, con el objetivo de detectar posibles casos de violencia.

Además, Andrés recordó que existe un Plan de Acción para las féminas en esta situación, aprobado en diciembre de 2006 por el Gobierno central en el que se apuntan medidas para atender las necesidades de este colectivo y actuar si se observan indicios de maltrato, aunque reconoció que aún no se ha puesto en marcha.

Brown, profesora en la Universidad de Canterbury y una de las asesoras del Consejo de Europa en esta materia, subrayó que las discapacitadas «no reciben la misma ayuda que el resto de mujeres cuando sufren un maltrato», e insistió en que éstas «no quieren una protección extra ni privilegios», sino «igualdad en la respuesta a todo tipo de agresiones».

CUIDADORES. En su opinión, la mayor incidencia de casos de maltrato (ya sea físico o psíquico) en estas personas se debe «a que entran más gente en su vida personal» debido a los cuidados que necesitan por su situación, por lo que «hay más riesgo de que alguno abuse de ellas».

Según Brown, parte de estos episodios violentos vienen provocados «por la falta de preparación a la hora de atender a una mujer discapacitada» cuando la persona encargada de su cuidado se ve superado por la situación, aunque recordó que se pueden dar en el ámbito doméstico pero también en el laboral o incluso en residencias. La dificultad de detectar estas agresiones reside en que, en ocasiones, la propia víctima ni siquiera es consciente de estar sufriendo un abuso, a lo que hay que sumar el problema que plantea que dependa del maltratador.

«Si dependo de la persona que me agrede, ¿cómo me va a llevar a que lo denuncie?», señaló Andrés, quien también apuntó que se han dado casos de incomprensión por parte de las autoridades al recibir una denuncia; de ahí la importancia de que la sociedad sea consciente del problema.

«La Policía, por ejemplo, necesita formación para saber cómo afrontar un caso de este tipo y cómo encontrar las pruebas», dijo Brown. También recalcó que si no se actúa en estos casos «aumenta la vulnerabilidad de la víctima, ya que los agresores creen que no entraña riesgo abusar de ella».

Para Juani Andrés, «la discapacidad es un hándicap y el género también, y en nuestro caso se unen». Por su parte, Sanmartín destacó que la violencia sufrida por las mujeres discapacitadas supone «una violación de los Derechos Humanos», y expresó su confianza en que iniciativas como el curso magistral que acogerá la ciudad de Valencia surjan efecto.

Apoyo familiar

La Federación de Asociaciones de Personas con Discapacidad Física y Orgánica de la Comunidad de Madrid (Famma-Cocemfe Madrid) aseguró ayer, aprovechando que el jueves se celebra el Día de la Familia, que ésta es el principal pilar que mejora el bienestar social de los más vulnerables, como es el colectivo de personas que tienen algún tipo de dicapacidad.

El colectivo señaló que actualmente un alto porcentaje de familiares se dedican en exclusiva a cuidar de estas personas. En estos casos, lo más habitual es que estos parientes tengan que dejar su trabajo o sus estudios para prestar su dedicación absoluta a su familiar en situación de dependencia.

Por otro lado, Famma quiso recordar que el respaldo por parte de instituciones y la sociedad en general sigue siendo «insuficiente».

▶ POLÉMICA

El cocinero Santi Santamaría carga contra Ferrán Adriá y su estilo «molecular»

EFE / MADRID

El cocinero Santi Santamaría, que gano ayer la primera edición del Premio de Hoy de ensayo divulgativo con la obra *La cocina al desnudo*, criticó con dureza «el espectáculo mediático» que protagonizan algunos restauradores y dejó claro «el divorcio conceptual y ético» que mantiene con su compañero Ferrán Adriá.

Tras recibir este reconocimiento, dotado con 60.000 euros, de manos del ministro de Cultura, César Antonio Molina, Santamaría explicó el sentido de su libro, en el que defiende con ahínco la dieta tradicional mediterránea, y se preguntó si hay que sentirse «orgullosos de una cocina, la molecular o tecnoemocional, abanderada por Ferrán Adriá y su corte de seguidores» que llena sus platos de gelificantes y emulsionantes de laboratorio».

Santamaría es uno de los cocineros españoles de mayor prestigio y desde 1981 es dueño, junto a su esposa, Angels, del restaurante *El Racó de Can Fabes*, que cuenta con tres estrellas de la *Guía Michelin*. Ha abierto también otros dos espacios similares en Cataluña, *Evo* y *Tierra*.

Autor de numerosas publicaciones sobre gastronomía, ayer dijo que es la primera vez que se presenta a un premio, y lo hizo porque necesitaba «explicar con sinceridad» qué siente alguien de su oficio en una época «en la que los cocineros han pasado a engrosar ese espectáculo mediático».

▶ OBITUARIO

Muere el pintor Rauschenberg, el padre del estilo 'pop art'

EFE / MIAMI

El pintor estadounidense Robert Rauschenberg, pionero del *pop art* y considerado una de las figuras artísticas más influyentes de la segunda mitad del siglo XX, murió en Tampa el lunes, a los 82 años, según informó ayer su representante. Rauschenberg fue un incomprendido hasta la llegada de un movimiento que reconoció su obra y que le atribuyó la paternidad del nuevo estilo, donde Andy Warhol y Roy Lichtenstein fueron dos de sus principales representantes. El ciclo de su arte más célebre es el que se encuadra bajo las *Combine Paintings*, un período que surge con la incorporación de objetos reales a sus obras.

▶ASIA, MALTRATADA POR LA NATURALEZA

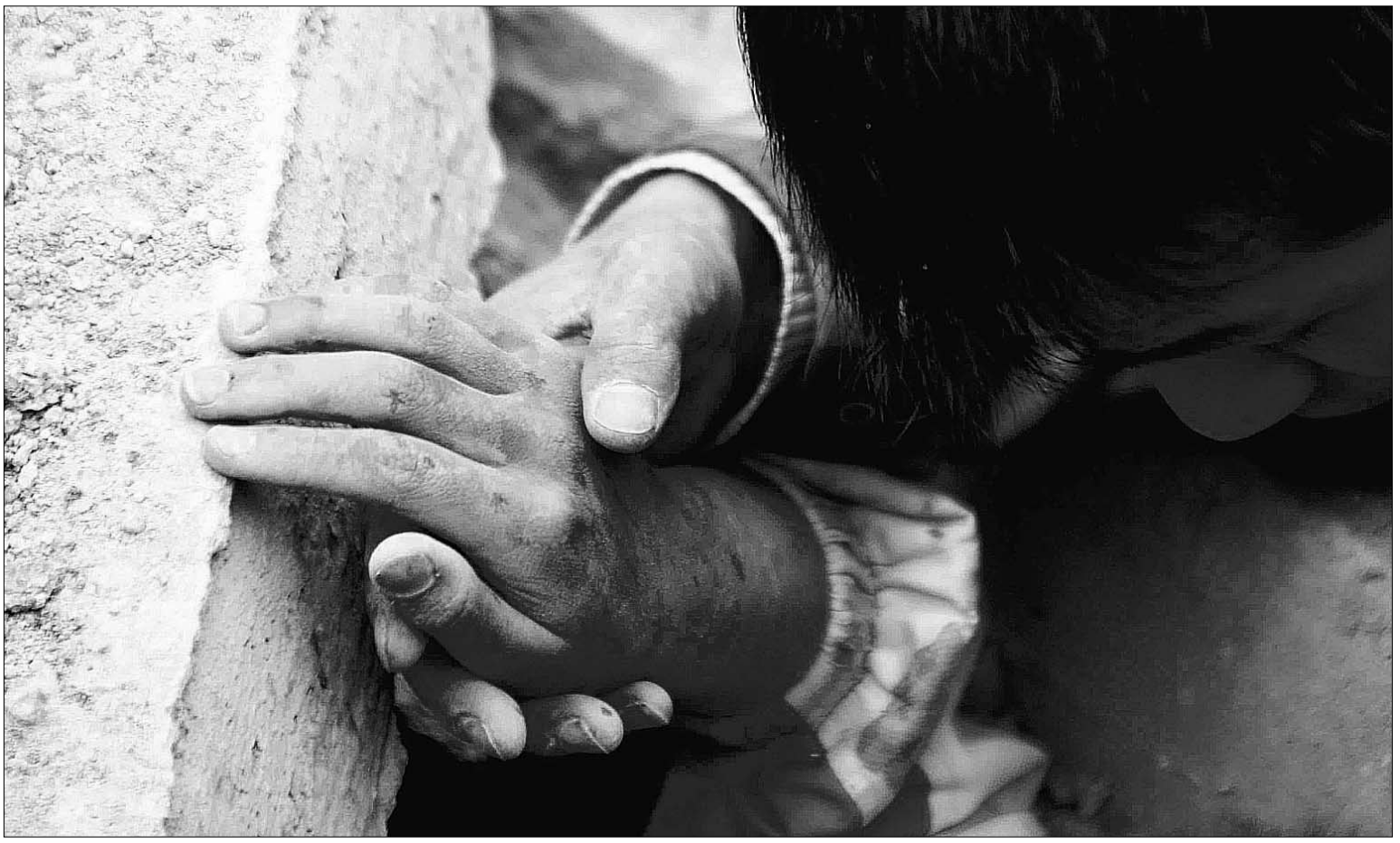

Un hombre toma la mano de una de las víctimas que permanecen atrapadas bajo los escombros. / CHEN JIANLI (REUTERS)

El seísmo deja a miles de chinos sepultados bajo los escombros

Los servicios de rescate buscan a más de 18.000 personas en las ruinas de Mianyang

• La cifra oficial de fallecidos asciende a cerca de 12.000, pero las víctimas mortales podrían triplicarse. Gran Bretaña denuncia la desaparición de 19 turistas ingleses.

OTR-PRESS / PEKÍN

La tragedia china se encuentra ahora bajo los escombros. A los cerca de 12.000 fallecidos por el terremoto que el pasado lunes golpeó la provincia de Sinchua, se añadirán los cadáveres que puedan rescatarse de las construcciones destruidas, donde las autoridades confían en localizar también supervivientes.

Ayer se conoció que más de 18.000 personas se encuentran atrapadas bajo los edificios derruidos de la ciudad de Mianyang, a unos 100 kilómetros del epicentro del seísmo.

El Gobierno ha destinado casi 33,7 millones de euros para estas labores de ayuda, en la que también aspiran a colaborar con el beneplácito de Pekín las organizaciones internacionales, que ya ha mostrado sus agradecimientos por la movilización generalizada en el extranjero.

El balance oficial se actualiza con el paso de las horas. El último aportado al cierre de esta edición era de en torno a 12.000 fallecidos, aunque entre estas víctimas no existe constancia de que se incluya a ningún extranjero. No obstante, un grupo de 19 turistas británicos se encuentra desaparecido. Aun así, los números se ponen entre interrogantes por su provisionalidad, ya que tan solo en la localidad de Mianyang, cercana al epicentro, se calcula que hay más de 18.000 personas sepultadas.

Al drama se añade también el caos del transporte y las comunicaciones, mientras ayer seguían produciéndose réplicas al terremoto de 7,8 grados, el más grave del país asiático en las últimas tres décadas. Además, numerosas partes de Sichuan se han quedado sin electricidad, lo que obliga a llevar velas a los damnificados.

Para paliar esta situación, el Gobierno chino ha organizado un despliegue humano y económico a gran escala. El presidente, Hu Jintao, instó a las administraciones a desarrollar labores de asistencia, así como al Ejército, la Policía y el personal médico. De hecho, anunció que se castigará a quien propague rumores para sabotear las actividades asistenciales. «Debemos ser capaces de enviar miembros de los servicios de rescate a cada ciudad, condado o incluso pueblo afectado», señaló el primer ministro, Wen Jiabao, consciente de la importancia de obtener información sobre una catástrofe incalculable.

BIENVENIDA Y GRATITUD. La magnitud de la tragedia ha traspasado las fronteras chinas. El portavoz del Ministerio de Exteriores, Qin Gang, expresó su «bienvenida y gratitud» a la ayuda de la comunidad internacional, declaración relevante en un país reticente habitualmente a las injerencias diplomáticas extranjeras.

Las condolencias generalizadas tienen su traducción en millones de euros y envío de materiales y ayuda a las zonas más afectadas por el terremoto. Así, por ejemplo, Japón puso sobre la mesa tres millones de euros, Estados Unidos 324.000 euros, mientras que el presidente de la Comisión Europea, José Manuel Durao Barroso, recordó a Wen «que la UE está dispuesta a apoyar su trabajo de cualquier manera que pueda» y sus «expertos humanitarios están ya listos para asistir si hay necesidad».

De forma particular, España participaría en la iniciativa solidaria a través de la Agencia Española de Cooperación Internacional para el Desarrollo, que permanece en contacto con la Embajada. El organismo ha puesto a disposición de las autoridades «medios materiales y humanos si así se requiriese» y se ofrece «para colaborar en el operativo de emergencia si China lo estima necesario».

La UE envía ayuda urgente a Birmania y exige que se garantice el reparto

EFE / BRUSELAS

La Unión Europea apoyó ayer el envío a Birmania de una misión «humanitaria, neutral e independiente» y exigió a las autoridades del país que faciliten el suministro de la ayuda a los afectados por el ciclón y la entrada de los cooperantes extranjeros.

En una reunión de urgencia, los ministros de la UE responsables dejaron clara su disposición a aportar medios de asistencia adicionales, siempre que las autoridades birmanas ofrezcan garantías sobre su correcto reparto.

El secretario de Estado de Exteriores de Eslovenia, Andrej Ster, subrayó que existe el compromiso de los países de aumentar su ayuda a los afectados por el ciclón, pero explicó que los Estados «necesitan que se les confirme que los víveres van a aquellos que los necesitan».

Además, los ministros anunciaron que respaldarán «cualquier iniciativa de los organismos de la ONU que pueda ayudar a satisfacer las necesidades humanitarias en favor de la población».

En esa misma línea, el alto representante para la Política Exterior de la UE, Javier Solana, hizo un llamamiento para que los países usen «todos los medios» previstos en la Carta de las Naciones Unidas para garantizar el suministro a las víctimas.

La reunión de los ministros sirvió, asimismo, para revisar las aportaciones y compromisos de ayuda de la Comisión Europea y de cada uno de los Estados miembros.

El comisario europeo de Desarrollo y Ayuda Humanitaria, Louis Michel, explicó que la Comisión tiene intención de ofrecer a las autoridades birmanas una ayuda adicional de cinco millones de euros, que se sumarían a los dos millones ya aportados por Bruselas para ayudar a los afectados por el ciclón.

EEUU SIGUE ADELANTE. Por su parte, Washington también entregó más ayuda para los damnificados por el *Nargis* y obtuvo permiso para nuevos vuelos, sin que eso que suponga un cambio en la actitud de la Junta Militar birmana y su afán para controlar las operaciones humanitarias en el país.

El Gobierno norteamericano envió unas 20 toneladas de mantas, agua, mosquiteras y otros artículos de primera necesidad en catástrofes, que se suman a las 12,7 toneladas descargadas el pasado lunes de camiones militares.

Un judío ultraortodoxo pasa junto a una pila de misiles Qassam lanzados por rebeldes palestinos. / PAVEL WOLBERG (EFE)

Israel, 60 años en pie de guerra

El Estado hebreo celebra su aniversario con todas las heridas regionales abiertas • En la memoria queda aquel 14 de mayo de 1948, cuando la ONU dio luz verde al Plan de Partición

• El muro de Cisjordania, los asentamientos, las ofensivas hebreas sobre la franja y a la ocupación por Hamas de Gaza hacen que árabes y judíos vivan en guerra constante.

EUROPA PRESS/ MADRID

Israel cumple hoy 60 años como Estado independiente, culminando un proceso histórico que, al margen de las reminiscencias bíblicas, comenzó a finales del siglo XIX con el nacimiento de sionismo. El 14 de mayo de 1948, David Ben Gurión proclamó el nuevo Estado de Israel, pocos meses después de que la ONU aprobara un Plan de Partición para Palestina que, pese a sus aparentes buenos propósitos, no pudo evitar el eterno conflicto entre árabes y judíos que ha marcado la corta pero intensa historia de este país.

La región había pertenecido al Imperio Otomano. Al final de la Primera Guerra Mundial, cuando Palestina pasó al control británico por mandato de la Sociedad de las Naciones, la gran mayoría de su población era árabe musulmana o cristiana, y los judíos, aunque mayoritarios en algunas ciudades como Jerusalén, apenas eran 80.000 habitantes.

Fue bajo el protectorado británico cuando comenzó un proceso de atracción de judíos que permitió a esta comunidad alcanzar, en 1939, la cifra de medio millón de personas, con la consiguiente hostilidad por parte de la población árabe. La proclamación de independencia fue resultado, en buena parte, de los resentimientos creados en Europa por el Holocausto judío, y de hecho más de 250.000 supervivientes emigraron en poco tiempo al nuevo país.

Tras el anuncio de la retirada británica de Palestina, la Asamblea de Naciones Unidas propuso en noviembre de 1947 la creación de dos Estados en la región, uno árabe y otro judío, y que Jerusalén quedase bajo administración de la ONU.

El rechazo de los árabes al Plan de Partición fue la antesala de una ofensiva conjunta de Egipto, Jordania, Siria e Iraq -la llamada *Guerra de Independencia*-, inmediatamente posterior a la proclamación del Estado, que no solo fue rechazada por Israel, sino que le permitió aumentar en un 50 por ciento el territorio que le había asignado la organización, incluida la parte occidental de Jerusalén. Como resultado del conflicto, 700.000 árabes palestinos se vieron obligados a huir de sus tierras de origen.

En 1949, Ben Gurión fue nombrado primer ministro y el nuevo país ingresó en la ONU. En julio de 1950, Israel concedió la ciudadanía a todos los judíos residentes en el mundo y hacia finales de 1951 ya habían llegado al país alrededor de 700.000 hombres, mujeres y niños. A medida que Israel se consolidaba fue aumentando la resistencia de los palestinos, liderados por Yaser Arafat, quien en octubre de 1957 creó el movimiento Al Fatah. En los 10 años siguientes, Israel duplicó sus exportaciones, trasladó a Jerusalén la sede permanente del Parlamento e incrementó su peso regional como aliado estratégico de Estados Unidos.

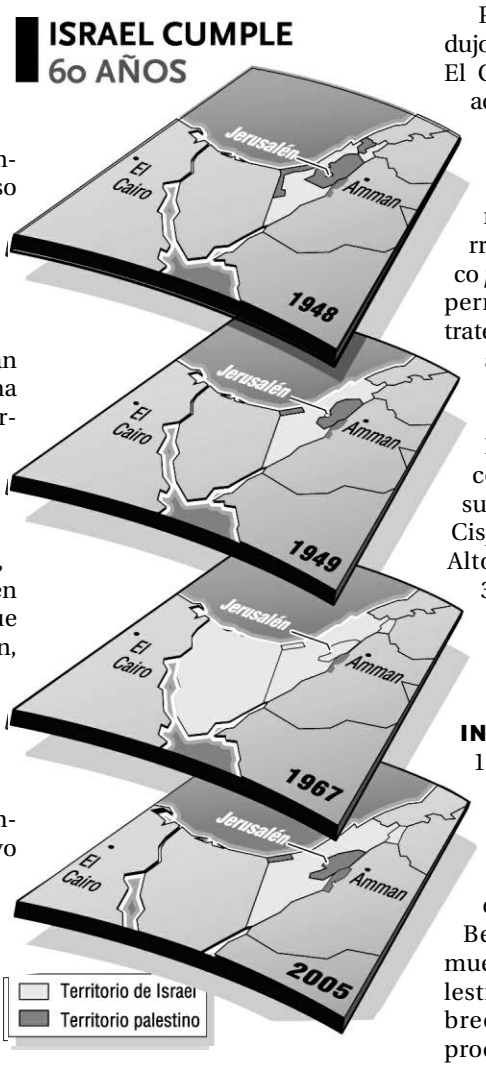

Pero el viraje decisivo se produjo en 1967, en plena Guerra Fría. El Gobierno se adelantó a los acontecimientos y lanzó un ataque relámpago el 5 de junio contra la coalición árabe formada por Egipto, Jordania, Siria e Iraq. Fue la llamada Guerra de los Seis Días, un auténtico *paseo militar* para Israel que le permitió ocupar posiciones estratégicas y convertirse en Estado amenazante para el resto de la región. El territorio bajo control hebreo pasó de 20.000 a 102.400 kilómetros cuadrados, con la ocupación de la península de Sinaí, la franja de Gaza, Cisjordania, Jerusalén Este y los Altos del Golán. Alrededor de 325.000 palestinos se vieron obligados a huir de sus tierras, en un conflicto que continúa hoy en día.

INVASIÓN DE LÍBANO. En 1982, Tel Aviv abrió otro frente bélico con la invasión de Líbano, planificada por el entonces ministro de Defensa Ariel Sharon. El objetivo eran las bases de la OLP en Beirut y el resultado fue la muerte de 20.000 libaneses y palestinos y de 1.000 soldados hebreos. Durante la ofensiva se produjo la matanza de 2.000 palestinos en los campamentos de refugiados de Sabra y Chatila, perpetrada en septiembre de 1982 por las Falanges cristianas libanesas con el consentimiento de Sharon.

A lo largo de los años 80 y 90, Israel absorbió más de un millón de inmigrantes, procedentes sobre todo de la desaparecida Unión Soviética, de Europa del este y de Etiopía. Tras la *Intifada* palestina de 1987, la desaparición de la URSS y la *primera Guerra del Golfo*, en 1991 comenzó en Madrid un proceso de paz que dio lugar, dos años más tarde, a los acuerdos de Oslo, por los que se creó la Autoridad Palestina y se propuso la retirada militar israelí de Cisjordania y la franja de Gaza.

Pese al optimismo inicial, los acontecimientos posteriores fueron decepcionantes. El colapso llegó en 2000, con el fracaso de las conversaciones de paz de Camp David y con el inicio, en septiembre, de la segunda *Intifada*, que causó más de 4.500 muertos en cuatro años -en su inmensa mayoría palestinos- y que se vio agravada por el régimen de mano dura impuesto Sharon.

Desde entonces, a pesar del descenso de los atentados por parte de los grupos palestinos, la tensión sigue siendo muy alta, debido sobre todo a la construcción por parte de Israel del muro de separación de Cisjordania, a los nuevos planes de asentamientos, a las continuas ofensivas israelíes sobre la franja y a la ocupación militar de este territorio por parte de Hamas en junio de 2007.

El pasado mes de febrero, el viceministro de Defensa hebreo, Matan Vilnai, advirtió a los palestinos de que con el lanzamiento de cohetes desde Gaza estaban jugando con juego. Vilnai utilizó ese día la palabra *holocausto*, prácticamente vetada en Israel desde la Segunda Guerra Mundial.

EL ADELANTADO DE SEGOVIA
MIÉRCOLES 14 DE MAYO DE 2008

"El Unami no se hipoteca

Joaquín Hernández, presidente durante doce de los veinticinco años de vida del club, ofrece la clave del trabajo diario de la enti

El presidente del Unami, en una de sus facetas, la de improvisado fotógrafo de los conjuntos de base del club segoviano, que cumple veinticinco años. / JUAN MARTÍN

JAVIER MARTÍN /SEGOVIA

El presidente del Unami es un hombre tranquilo, o al menos esa es la impresión que ofrece a primera vista. Con las ideas claras de lo que quiere para un club que cumple veinticinco años, y casi la mitad de ellos con él como máximo responsable, Joaquín Hernández pasa revista a la actualidad del Unami C.P.

El Unami cumple veinticinco años. ¿Qué puede decir su presidente sobre ello?

En primer lugar, que veinticinco años son muchos años. Parece mentira cómo comenzó el club a lo que es ahora. Yo llevo doce años como presidente, pero me cuentan que el club nació gracias a Mundi, Poti, Isidro, Lalo y otros, que comenzaron con un equipo de fútbol sala en el barrio de El Carmen, que al club le llamaron Unami por "Unión de Amigos", que posteriormente se creó la sección de fútbol, y poco a poco se le fueron añadiendo categorías. Todo ha ido evolucionando, y de tener un equipo de cada cosa hemos pasado a tener dos, es decir, dos equipos de cadetes, dos de alevines, más la escuela, que la empezamos con muy pocos niños, y ahora tenemos cerca de cien...

El baloncesto en el Unami empezó con Cuca Delgado, no recuerdo bien si con una categoría junior o cadete. Pasados unos años salió un equipo en Segunda División autonómica. Se ascendió a Primera Nacional en el año que yo llegué, y desde ese momento todo ha ido llevando una línea continua, sin subir pero tampoco sin bajar.

En estos últimos años hemos ido ampliando nuestras secciones. Cogimos el voleibol femenino, el fútbol sala femenino, el judo en colaboración con el Yoshi que mueve casi doscientos chicos, el balonmano con el que he tenido varias intentonas de promocionarle creando una competición provincial con El Espinar, Coca, Nava y la UVa…

Además, tenemos varias actividades como el campus de verano que cumple cinco ediciones, y la actividad de esquí, aunque este año por falta de nieve no hemos podido salir

¿Y cómo consigue un club como el Unami abarcarlo todo?

Pues teniendo a la cabeza de cada sección a un profesional que lo sepa llevar. Cuando nos juntamos los lunes en la junta son los coordinadores quienes nos cuenta la actualidad de sus secciones, y nosotros tratamos de solucionar los problemas que puedan surgir. Después del lunes, yo desaparezco salvo cuando hay casos puntuales en los que me llaman para ir a algún sitio. Porque mi función principal es la de buscar patrocinadores para el club, para que al final de temporada estemos más o menos holgados.

En realidad nuestro organigrama es bien sencillo, y gracias a ello yo llevo una docena de años en la presidencia sin preocupaciones mayores que las normales de un club. Quizá el año pasado decidimos que íbamos a cambiar un poco, no la filosofía del club, sino que íbamos a dar un empujoncito a una sección para dar un poco más que hablar. Decidimos al final que íbamos a apostar por el baloncesto femenino, y acertamos de pleno.

Pero los éxitos no han llegado sólo en el basket.

En fútbol el primer año de recién ascendidos hicimos una buena primera parte de la temporada para mantenernos con tranquilidad, y en el segundo año, con no demasiados refuerzos, hemos estado peleando con los mejores desde el principio. ¡Cómo sería que hasta vino el alcalde a vernos jugar un partido!. Y eso sin contar que nos hemos clasificado para el sector regional tanto en infantiles como en cadetes.

Y en fútbol sala femenino el equipo ha hecho una campaña sobresaliente.

¿Qué presupuesto tiene el club?

Casi de 200.000 euros. Nos movemos ya en unas cantidades importantes.

¿Y de dónde saca el dinero para financiarlo todo?

A principio de temporada vemos el dinero con el que contamos, el que podemos conseguir, y estudiamos hasta dónde podemos llegar con nuestros recursos. Si algún proyecto sobrepasa nuestra capacidad económica, nos pensamos mucho el hacerlo.

No soy solo yo el que busca el dinero, sino que también otros compañeros también lo hacen, aunque a niveles menores. Pero muchos pocos acaban haciendo un montón, y todo suma. Es preferible tener muchos patrocinadores pequeños que no uno que lo abarque todo, y que cuando deje de apoyarte se acabó. Tenemos una cartera enorme de pequeños patrocinadores, y a éstos se les puede reemplazar mejor si en algún momento deciden no seguir con nosotros. Otra cosa son los patrocinadores medianos, que ya cuesta un poco más suplirles. Sin ir más lejos, el año pasado se nos fue un patrocinador de 6.000 euros y nos ha costado recuperarnos de ese palo económico. Cuando un sponsor te dice, "espera un poco, vente más tarde…" malo.

En sus doce años como presidente, ¿el mejor momento está aún por venir?

He vivido diez años de paz y tranquilidad, porque el club no se proponía más que intentar que todos los chicos jugaran y se divirtieran, que no es poco. El año pasado sí tratamos de hacer alguna cosita, y este año ya ha llegado el lío total. Las alegrías llegan cuando ves a tus equipos triunfar, pero la tranquilidad de ver durante diez años a nuestros niños jugando cada fin de semana también es toda una satisfacción. Antes acababa en junio la temporada y no nos volvíamos a ver hasta septiembre, cuando hacíamos la convocatoria, y volvían a venir los chavales. No teníamos la ambición de llevar al club a cotas más altas, y ahora que sí las tenemos es posible que tengamos más satisfacciones, pero también más preocupaciones y más sorpresas que nos puedan surgir. Pero ahora que hemos decidido llevar al club un poco más arriba, vamos a ir despacito.

¿Y la mayor decepción que se

▶EL DINERO TODO LO PUEDE
"¿Segovia quiere que tengamos un equipo de fútbol en Primera? Que me dé 500 millones y yo se lo pongo"

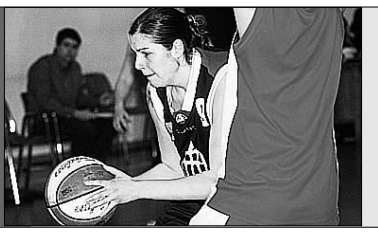

▶SENSATEZ ECONÓMICA
"Si ascender a Liga Femenina 2 cuesta 130.000 euros, y no los tenemos, el equipo no saldrá"

ará por nadie"

dad polideportiva, "muchos pocos acaban haciendo un montón. Todo suma"

ha llevado el presidente?

No me gusta hablar de temas desagradables, prefiero quedarme siempre con las cosas positivas que me han pasado como presidente del club.

¿Pasando por alto incluso las pintadas en el pabellón Teodosio en su contra?

No me preocupé lo más mínimo por ello, porque lo consideré una rabieta. En el inicio de esta temporada inscribimos a un equipo en Segunda, y otro en la categoría junior autonómica de baloncesto. Pero al final no salieron porque hicimos números y vimos que la economía de esa sección no daba para mantenerlos, porque milagros no podemos hacer. El conjunto junior autonómico, que estaba compuesto por ocho jugadoras, tenía un presupuesto de 6.000 euros. El equipo de Segunda nos costaba mantenerle unos 10.000 euros, así que nos resultaban ambos difícilmente viables, por lo que reunimos a todas y así se lo comunicamos. Nos dijeron que no había dinero para ellas, pero sí para el equipo de Primera, y por supuesto que lo había, pero porque los patrocinadores nos habían dado el dinero específicamente para ese equipo, y nos iban a pedir cuentas del rendimiento de ese equipo, no del resto. Y el patrocinador parece que no, pero manda. A esas niñas las dijimos que siguieran entrenando, y se las han organizado algunos partidos amistosos. De las doce o trece que eran, tres o cuatro se enfadaron, y ante eso ya nosotros no podemos hacer nada.

A la hora de criticar la gestión del club quien lo hace debería darse cuenta de que yo no voy a poner dinero de mi bolsillo. ¿Que Segovia quiere que tengamos un equipo de fútbol en Primera División? Que me dé quinientos millones y yo se lo pongo. Y si me da otros quinientos, le pongo el equipo de baloncesto también en la máxima categoría. Pero como no me los da, pues estamos donde estamos. Esto no tiene secretos, y si ascendemos a Liga Femenina 2, y nos cuesta 130.000 euros, y no los conseguimos, pues el equipo no sale.

¿Cómo es su relación con el resto de clubes de Segovia?

Entre presidentes las relaciones son correctas y nos saludamos siempre. Otra cosa es que, por detrás, a nivel de entrenadores o coordinadores de los clubes tengan algún rifirrafe con los temas de los jugadores, "que si yo te quito, que si tú me coges, que si tú has llamado…". Pero eso siempre va a existir y difícilmente se podrá cambiar. Ahora con la Segoviana estamos estrechando algunos lazos con los equipos de categorías inferiores, pero en plan familiar, no por detrás llamando al padre del jugador para intentar convencerle de que cambie al chico de club. Con el equipo que juega la fase de ascenso Santos (coordinador de fútbol del club) habló con Minguela para ver la posibilidad de que le cediera algún jugador, y en eso estamos.

Hablemos del baloncesto femenino. Ya conocemos el éxito de la sección, pero hubo una jugadora, Anta, a la que se fichó, jugó dos partidos y nunca más se supo.

Porque la echamos. Llegó con unos buenos informes, pero no cumplió las expectativas del entrenador, que nos comunicó que no le aportaba nada, y hablamos con la jugadora para darla las gracias por las dos semanas que había estado con nosotros y despedirla. Como estaba en período de prueba, no hubo mayor perjuicio para el club.

¿Y qué pasa con el baloncesto masculino?

Que nadie se confunda con esta sección. Nuestro equipo de toda la vida ha sido el baloncesto femenino. Nosotros lo que hicimos fue coger la plaza del baloncesto masculino para que no desapareciera. La junta ha nombrado a Javier Macías como coordinador del baloncesto tanto masculino como femenino del Unami, y me consta que ya ha estado hablando con alguno de los miembros del equipo para ver qué se puede hacer.

Macías hablara con todos, porque vamos a tratar de captar jugadores que dan el salto a la categoría senior, y continuar con los que quieran seguir y comprometerse, para así empezar a crear ilusión en los chavales. Pero de la noche a la mañana no vamos a hacer un equipo para ascender. Ya veremos cuándo vamos a dar el salto, pero no a base de gastarnos 300.000 euros con un equipo en Liga LEB como se oye por ahí. Esto tiene que ser poco a poco.

¿Qué va a hacer el Unami con su sección de fútbol sala femenino tras la gran temporada que realizó el equipo?

Pues más de lo mismo. Primero tenemos que buscar una estructura de personal con una cabeza visible y un entrenador con titulación para jugar en Plata. Y después del personal, hay que buscar jugadores suficientes, que creo que hay tanto para el equipo de Plata como para el de Regional. Y después, buscar la financiación, porque pasamos de un presupuesto de esa sección de 6.000 o 8.000 euros, a 24.000 euros de la categoría superior. Si los conseguimos, pues bien, pero si a finales de junio no contamos con ese dinero, no podremos inscribir al equipo por mucho que nuestra intención sea hacerlo. Tenemos entre cincuenta o sesenta niñas en la sección de fútbol sala, pero la División de Plata ya no es ninguna tontería.

¿El Unami tiene presidente para rato?

No me canso del deporte, pero ya son muchos años dirigiendo el club, aunque diez de esos años hayan sido más o menos tranquilos. Pero hay que ir pensando en renovar, porque los presidentes de los clubes no suelen durar tanto. No voy a decir que éste sea el momento de dar el relevo, pero ese momento está más cerca de lo que se piensa.

EN LA DIANA

BALONCESTO
"Acertamos de pleno con Javier Macías, que se encargó de buscarnos a las jugadoras para el primer equipo, nos habló de las posibilidades reales que teníamos con esa plantilla en la categoría, y ha realizado una temporada extraordinaria. Si este año consigue el ascenso, pues fenomenal".

FÚTBOL
"En nuestro segundo año en la categoría regional, y con no demasiados refuerzos, hemos estado peleando con los mejores desde el principio. ¡Cómo sería que hasta vino el alcalde a vernos jugar un partido!. Después hemos bajado un poco, pero aún así acabaremos entre los primeros".

PRESUPUESTO
"Una de las premisas que tiene el Unami es que cuando se puede hacer algo es porque hay dinero. Si no hay euros suficientes para realizar una actividad, directamente no se hace. No vamos a andar pidiendo préstamos e hipotecando al club por ninguna de nuestras secciones".

BASKET MASCULINO
"Tiene dos soluciones, o seguimos por la misma línea que ya sabemos hacia dónde nos conduce, o empezamos a trabajar de otra forma. Nadie quiere entrenar al equipo de Primera Masculina, y eso es porque algo pasa. De la noche a la mañana no vamos a hacer un equipo para ascender".

F. S. FEMENINO
"Tenemos que buscar una una cabeza visible y un entrenador con titulación. Después hay que encontrar jugadoras suficientes tanto para el equipo de Plata como para el de Regional. Y después, buscar la financiación, porque pasamos de un presupuesto de esa sección de 6.000/8.000 euros, a 24.000 euros".

CANTERA
"La sociedad no está en contra del deporte, pero mantiene unos parámetros en los que cuando los chicos llegan a unas edades lo acaban dejando, y más las chicas que los chicos. Y cuando ves que esto te pasa un año tras otro piensas que estás fallando en tu trabajo con la base.".

ATLETISMO | ULTRAFONDO

Equipo de la Academia de Artillería que se desplazó hasta Málaga para tomar parte en los 101 Kilómetros de Ronda./ EL ADELANTADO

La Academia de Artillería brilló en los 101 Kilómetros de Ronda

Logró la victoria por equipos militares, obteniendo la segunda plaza en la general final, y la sargenta Ana Pindado fue la mejor en categoría femenina militar, y quinta en la general

JAVIER MARTÍN / SEGOVIA

El equipo de la Academia de Artillería de Segovia terminó en la segunda posición de la clasificación general, y primero en la categoría de equipos militares, en la prueba de los 101 Kilómetros de Ronda, carrera organizada por el Club Deportivo "Legión 101km" del Tercio "Alejandro Farnesio" 4º de La Legión, en colaboración con los Ayuntamientos de la Serranía de Ronda , Marbella y La Línea de La Concepción.

La prueba, en la que tomaron parte alrededor de 5.000 deportistas llegados desde todas las provincias de España, y entre los que se encontraba un nutrido grupo de la Academia de Artillería de Segovia, se desarrolló en su integridad por la Serranía de Ronda, atravesando terreno montañoso por pistas forestales, caminos y senderos. Los competidores podían realizar la carrera bien en bicicleta de montaña o corriendo, y esa segunda opción fue la que escogieron los participantes de la Academia, que desde el mes de octubre estuvieron preparando la competición con el fin de alcanzar la primera plaza dentro de la categoría de equipos militares.

Curiosamente, la dureza de la prueba, ya exigente de por sí tanto por su longitud como por su sinuosísimo trazado, no fue mayor por el fuerte calor que se supone en Andalucía en el mes de mayo, sino más bien por todo lo contrario, ya que los deportistas padecieron el frío, la lluvia e incluso en algunos momentos el granizo que cayó sobre la Serranía de Ronda, lo que hizo aún más meritoria su llegada a la meta.

En la modalidad por equipos, la organización establecía que los cinco miembros del equipo debían correr agrupados durante los 101 kilómetros de la carrera. El equipo de la Academia, compuesto por el capitán Cristóbal de las Heras, el teniente Pedro Rubio, el caballero alférez cadete Miguel Requeno, y los sargentos alumnos Alberto Caro y Rubén Roberto García, dio sobradas muestras de su excelente preparación cuando a partir del kilómetro cincuenta cogió la cabeza de la carrera en su categoría, y durante la segunda mitad de la prueba mantuvo un ritmo constante que hizo albergar fundadas esperanzas de que finalizaría la competición en la primera plaza de la general.

Sin embargo, a dos kilómetros de la línea de meta el conjunto segoviano se vio superado por un equipo local que sorprendió a los atletas de la Academia, puesto que los corredores locales no estaban especialmente uniformados como equipo, por lo que los atletas del conjunto de Segovia no pensaron que se trataba de un equipo rival, sino de varios competidores individuales que luchaban por una mejor posición en su categoría, por lo que no reaccionaron al adelantamiento.

En la línea de meta el equipo de la Academia llegó en la segunda plaza, con un tiempo de 11h50', a cuatro minutos del conjunto ganador, y con más de cuarenta y cinco minutos de ventaja sobre el tercer clasificado. El objetivo de ser el primero de los equipos militares se cumplió con creces, pero los deportistas de la Academia de Artillería de Segovia ya piensan en la próxima edición de los 101 kilómetros de Ronda, en la que esperan conseguir la primera plaza de la clasificación general.

La gran actuación del equipo de la Academia se completó con la victoria de la sargento alumna Ana Pindado en la categoría femenina militar, logrando la quinta posición en la general final.

BREVES

FÚTBOL

Convenio de colaboración entre el Ayuntamiento y la Delegación de Fútbol

■ El alcalde de Segovia, Pedro Arahuetes, y el presidente de la Delegación Provincial de Fútbol en Segovia, Julio Isabel, firmaron un convenio de colaboración, en virtud adel cual el Instituto Municipal de Deportes se compromete a ceder gratuitamente el uso de las instalaciones que tenga disponibles para actividades de la Federación, por un importe máximo de 800 euros. Además, subvencionará a la Federación con 4.000 euros para las actividades que le son propias, como la Gala del Fútbol y Fútbol-Sala Segoviano del año 2.008.

DESDE LA GRADA

FÉLIX SERRANO

Mis notas finales

Ahora que ya se van acabando los deportes en Segovia, es hora de empezar hacer balances de lo acontecido durante estos meses, y a modo de resumen me he atrevido a poner notas a esta temporada, valorando las metas conseguidas o no conseguidas.

Caja Segovia: Aprobado raspado, y se lo doy porque ha conseguido algo que hacía mucho tiempo no se veía en el Pedro Delgado, devolver la ilusión a los aficionados. Ahora bien, le queda mucho camino por recorrer, un equipo con el prestigio y la categoría del "Caja" no puede estar un año más sin disputar tanto la Copa como la Liga, hay que aprender de los errores, que los ha habido, y saber rectificar a tiempo.

Gimnástica Segoviana: Los jugadores y cuerpo técnico, matrícula de honor sin paliativos. Es encomiable ver cómo han disputado todo el campeonato sin poder cobrar lo que tenían estipulado. Prueben a dejar de cobrar por su trabajo y luego me dicen si les influye o no. A la junta directiva, un cero patatero. No se puede prometer algo que no se tiene, antes de ofrecer hay que saber si se puede, y eso que deportivamente les ha ido bien, que si no….

La Granja: Un bien alto. Ha cubierto lo que se había planificado, si bien es cierto que no tenía que haber esperado tanto tiempo para cumplir la meta. El año que viene debe de ser más ambicioso e intentar dar un paso más para colocarse entre los diez primeros, una vez que el equipo ya está asentado en la categoría.

Fútbol juvenil: Tanto a los de nivel nacional como a los de preferente, un notable. Mi enhorabuena por la temporada realizada, no se les puede pedir más de lo que han hecho, pero sigo diciendo lo mismo. Esta vez el que baja es el Quintanar y el que asciende es la Segoviana, ¿el año que viene será al revés? ¿Y así hasta cuando?

Seamos serios, hagamos un equipo con aspiraciones, pensemos en los chavales y no en lo egos de quienes los dirigen.

Fútbol Sala Femenino: Sin lugar a dudas, un sobresaliente. ¡Qué temporada han hecho los dos equipos! Ya va siendo hora que las mujeres se hagan notar, desde aquí las animo a que sean todavía más competitivas y no se queden con lo conseguido. Seguid luchando así, porque ese el camino a recorrer.

Baloncesto femenino: Misma nota y mismo comentario que al sala femenino, gran temporada la suya y ¡ojo! que todavía no han dicho la última palabra. Suerte.

Baloncesto masculino: un suficiente alto, porque podían y debían haber hecho más, sobre todo al principio de temporada, porque equipo tenían para ello.

Tenis de mesa: Ha conseguido el objetivo, que no era otro que mantenerse, y desde aquí les mando un abrazo. Ánimo.

FÚTBOL SALA | DIVISIÓN DE HONOR

Luis Arrizabalaga retornará a Interviú una vez terminada su cesión con el Caja Segovia

Sólo el posible fichaje de Borja por el conjunto madrileño, que se adelantaría a ElPozo, podría hacer cambiar de idea al jugador

JAVIER MARTÍN / SEGOVIA

A pesar de que la competición liguera ya ha terminado para el Caja Segovia, el equipo continúa entrenándose, y lo hará hasta mediados del próximo mes de junio, cuando la plantilla reciba vacaciones hasta el 18 de julio, fecha en la que los jugadores tienen previsto reincorporarse a la disciplina del club para iniciar la pretemporada.

Empiezan ahora los rumores del mercado, y en esos rumores no puede estar ajeno el conjunto segoviano, que tiene dos bajas prácticamente confirmadas, las de Cassio y Pipe, y estaría muy cerca de tener una tercera en la figura de Luis Arrizabalaga, ya que el jugador comunicó en pasadas fechas al club su intención de retornar a las filas de Interviú una vez finalizada su cesión en el Caja Segovia. Al jugador le seduce la idea de participar en el nuevo proyecto del conjunto madrileño, que va a presentar una larga lista de altas y bajas, y a Luis se le ha asegurado que tiene un sitio en el equipo.

El retorno del jugador a Interviú es prácticamente seguro, aunque existe una posibilidad de que el jugador optara por no volver a las filas del equipo de Alcalá, y esa opción pasa porque el Interviú logre fichar a Borja, jugador que también interesa, y mucho, a ElPozo, lo que cerraría las puertas a Luis Arrizabalaga de poder disputar muchos minutos de juego con el equipo madrileño.

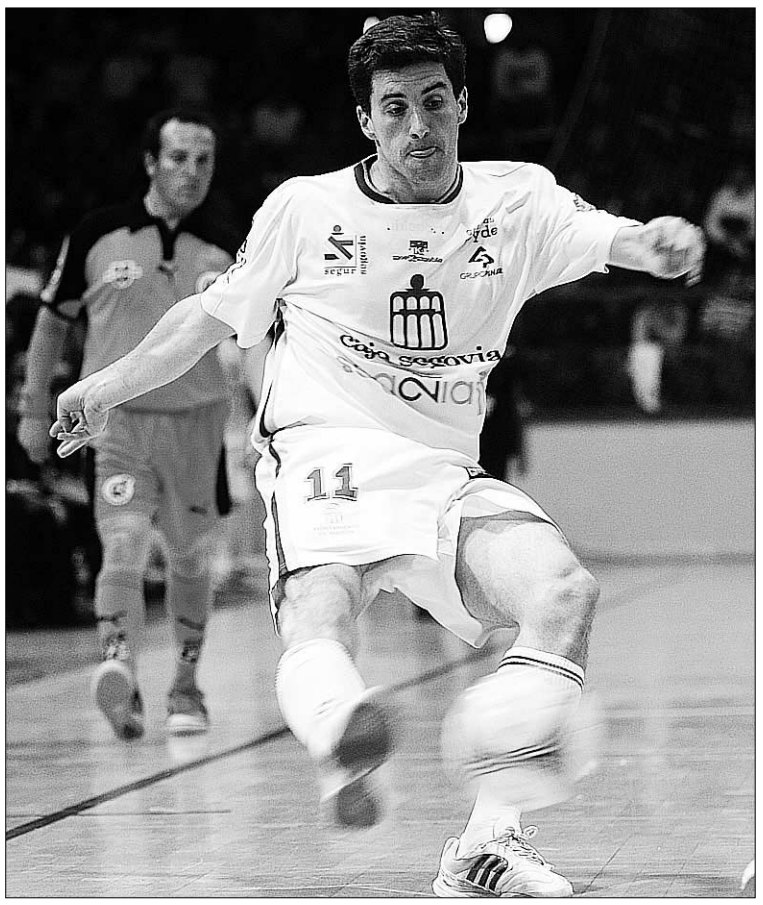

Luis, en un lance del pasado encuentro ante ElPozo./ KAMARERO

En las filas del Caja Segovia no existe demasiada inquietud por la marcha del jugador, si bien es cierto que la primera alternativa pasaba por seguir contando con Luis de cara a la próxima temporada. Pero el club tiene abiertas algunas vías de negociación que podrían culminar en alguna incorporación a la primera plantilla, a la que regresará Diego, una vez recuperado plenamente de su rotura del ligamento cruzado anterior de su rodilla izquierda.

NATACIÓN | COMPETICIONES

Tercera jornada de la Liga Territorial Benjamín de natación

EL ADELANTADO / SEGOVIA

El pasado domingo se disputó la tercera jornada de la Liga Territorial Benjamín de Natación en la vallisoletana piscina Benito Sanz de la Rica. El programa de pruebas individuales incluía los 100 metros espalda, 50 metros mariposa, y 100 y 200 metros libres, pudiendo cada nadador tomar parte en una de esas pruebas.

A la competición acudieron dos jóvenes nadadores del Casino, Eva Rivilla y Guzmán Tabanera, en la que era su primera presencia en una prueba de carácter autonómico. Eva participaba en los 200 metros libres, tomando parte en la primera serie, que congregaba a las mejoras nadadoras de la región de su edad. Lamentablemente un percance en la salida truncaba su participación, no pudiendo finalizar la prueba.

Por su parte Guzmán disputó la prueba de 100 metros libres, con el noveno mejor tiempo de los inscritos, que ratificaba finalizando segundo en su serie y mejorando en dos segundos su marca con un tiempo de 1'35".

Tras la competición, el entrenador de los dos nadadores segovianos, Javier Pinto, comentaba que "los dos han sufrido los lógicos nervios por ser su primera competición regional, y a Eva le han jugado una mala pasada. Pero lo importante, más allá del resultado, era que tomaran contacto con las competiciones de este nivel, y así la próxima temporada puedan conseguir buenos resultados una vez ya pasado ese primer contacto".

BALONCESTO | FEMENINO

El Unami juega hoy un amistoso en Madrid

EL ADELANTADO / SEGOVIA

El equipo femenino del Unami Caja Segovia disputará a las nueve de la noche de hoy un encuentro amistoso en Madrid frente al Pozuelo de Alarcón, el mismo equipo que se enfrentó al conjunto segoviano en la pretemporada y le batió por ocho puntos de diferencia (73-65). El equipo madrileño ha quedado campeón del grupo de Madrid en la Primera Femenina, por lo que será una buena piedra de toque para las jugadoras que dirige Javier Macías. Patricia entrenó ayer con normalidad, pero no es probable que pueda alinearse hoy con las segovianas.

Salida del Bimbache Extrem. A las nueves de la mañana de ayer, los quince equipos con un total de 60 deportistas de siete nacionalidades diferentes tomaron la salida de la Bimbache Extrem, una de las pruebas de raid más duras del mundo. Por delante, 448 kilómetros de distancia y 9.000 metros de desnivel positivo hasta llegar los próximos 16 y 17 de marzo hasta la línea de meta, situada en el Castillo de Peñafiel. / FOTO: KAMARERO

AUTOCASIÓN
vehículos de Ocasión garantizados por la red Volkswagen

Nuevo .... Otra vez.

Golf

MODELOS DISPONIBLES
Golf 1.6 102cv
Golf 1.6 Sportline 102cv
Golf 1.9 TDI 105cv
Golf 1.9 TDI Sportline 105cv
Golf 1.9 TDI Sportline 105cv
Golf 1.9 TDI Sportline DSG 105cv
Golf 2.0 TDI Sportline 140cv
Golf 2.0 TDI Sportline DSG 140cv

KM 0

desde 15.000 €.

VARIOS COLORES

Aupisa Telf. 921 44 55 66

|TIEMPO MUERTO|

DIEGO IZCO

La 'Farça'

Lo peor que le puede pasar a un equipo grande es creérselo, o sea, acomodarse en la grandeza que le dan un escudo determinado y una vasta y repleta sala de trofeos. Es innegable que los cementerios deportivos están repletos de cadáveres con bonitos proyectos que se descuidaron por despiste, por dejadez o por incompetencia... o por todo ello junto. Quizás, desde fuera, da la sensación que el Barça se ha convertido en una farsa en la que él mismo es el actor principal, y exceptuando la incompetencia (los mismos que ahora son lapidados públicamente sí acertaron con Rijkaard y con Begiristain, así que hay capacidad), los despistes y la dejadez son muy malas mezcladas en la misma copa.

Da la sensación, repito, de que el proyecto de Joan Laporta era estupendo de narices hace cinco años, cuando se propuso devolver al Barcelona a la cima. Dos Ligas y una Copa de Europa después, alguien se despistó y se relajó... ¿El propio Laporta? ¿Sus asesores? ¿Todos?

La consecuencia es que el Barcelona se ha arrastrado por esta Liga que agoniza llevando por todos los campos un vulgar teatrillo de marionetas. Es posible que nadie, ni siquiera él mismo, creyese en una reacción. Pero desde la jornada 26, cuando el Atlético le bailó (4-2) en el Vicente Calderón, ni siquiera el milagro de la 'Champions' justificaba tal apatía, tan mala imagen.

Con la ausencia de Frank Rijkaard y otros 16 jugadores en el entrenamiento del lunes, se certificó la indolencia de un equipo que ni siquiera respeta su mandamiento apócrifo: 'Más que un club'. Porque si el proyecto de Laporta pasa por la catalanización del club como punto de partida para extenderse por el mundo, díganme qué cara se les queda a los niños que querían ver al Barça y solo vieron una farsa. Parece claro que echar a Rijkaard y traer Guardiola es una tirita para curar un severo cáncer. ■

Calderón, demandado por el proceso de elección de los compromisarios

La Plataforma 'Por el Madrid' quiere garantizar con la medida que haya una investigación

EP / MADRID

La Plataforma Blanca 'Por el Madrid' presentó ayer una demanda judicial contra Ramón Calderón, como máximo responsable de la junta directiva del club, con el objetivo de esclarecer las posibles actuaciones irregulares durante el pasado proceso de las elecciones de socios compromisarios.

Tras haber «apurado todos los cauces institucionales» a través de reiterados escritos a la entidad, y ante la «falta de respuesta», el organismo ha optado por tomar esta medida para garantizar una investigación sobre el asunto.

El presidente de la Plataforma, Eugenio Martínez Bravo, compareció ante los medios para recalcar que la iniciativa «en ningún caso es contra el Real Madrid», sino solo contra el presidente.

La demanda busca demostrar el vínculo entre Calderón y Alfonso Carrascosa, representante de la sociedad Recuenco 2006, SL., que se constituyó con la finalidad de que las firmas necesarias de avalistas para las candidaturas a compromisarios fuesen captadas entre 4.000 socios que habían conseguido abonos del club sin respetar la lista de espera. La existencia de fallos fue confirmada por la propia entidad, que anuló el proceso.

La reclamación podría derivar en la apertura de un expediente disciplinario al máximo mandatario, además de que se produzca una amonestación pública a él y al resto de socios responsables, e incluso hay opciones de que culmine con su expulsión.

El portavoz del grupo aseguró saber que muchos socios, además de adherirse a ellos, han mostrado un gran interés en que se compense el agravio, y votarán en contra de la reforma de estatutos que se presentará en la Asamblea del próximo domingo.

Ni siquiera el título de Liga le ha traído tranquilidad a Ramón Calderón. / EFE

«Nos alegramos de que se modifique el voto por correo, una de nuestras primeras iniciativas. Los nuevos estatutos mejoran los presentes, pero distan mucho de los que deseábamos, y por eso nos pronunciaremos en contra».

Martínez Bravo, que no ocultó su deseo de presentarse en un futuro a unos comicios a la presidencia del Real Madrid, calificó a Calderón como el mandatario «más gris y opaco» de la historia de la entidad 'merengue'.

También aprovechó para denunciar públicamente que el directivo está «en permanente campaña con los peñistas», a quienes está haciendo socios a pesar de que el cupo se encuentra cerrado, para asegurarse unos 20.000 votos para las futuras elecciones.

«Por todo esto pedimos al juez que investigue las operaciones en el club, porque Ramón Calderón es el responsable máximo de ellas. A los 4.000 a los que les dio el abono luego les llama, para solicitarles que le concedan su aval», concluyó Martínez Bravo.

Comienza la recogida de firmas de la moción contra Joan Laporta

EFE / BARCELONA

El Barça comunicó en la jornada de ayer al abogado Oriol Giralt, promotor de la moción de censura contra el presidente del club, Joan Laporta, que ya tiene a su disposición las papeletas en las que debe recoger sus apoyos.

El socio que lidera el proceso ha convocado a los medios de comunicación en el centro neurálgico del movimiento, el Hotel Derby, a una conferencia informativa a las 10,00 horas de hoy, con el fin de exponer la estrategia que seguirá su grupo.

Hace unos días, Giralt y Christian Castellví se personaron en las instalaciones de la entidad para iniciar los trámites para poner en marcha una moción de censura, y presentaron un escrito con nueve puntos en el que argumentaban sus motivos. Los emprendedores dispondrán de 14 jornadas hábiles para reunir los 5.882 apoyos necesarios. Giralt señaló que le asalta «una preocupación relativa» con respecto a si el socio azulgrana «ya tuvo suficiente con la protesta del pasado domingo». Aún así, confía en lograr las firmas exigidas.

OPERADOS CON ÉXITO. Por otro lado, cabe destacar que Gaby Milito y Touré Yaya fueron intervenidos ayer de sus respectivas lesiones. El argentino estará entre seis y nueve meses de baja y el africano alrededor de mes y medio.

Emery se replantea si le conviene fichar por el Valencia este verano

EP / VALENCIA

El Valencia ya está planificando la próxima temporada, y en el área deportiva el primer objetivo es la contratación del actual técnico del Almería, Unai Emery. El fichaje parecía una simple cuestión de tiempo. Sin embargo, la incertidumbre social generada por Juan Soler, en relación a la venta o no de su paquete accionarial, está haciendo que el 'míster' haya optado por replantearse la oferta.

Los contactos entre el agente del entrenador y el secretario técnico levantino, Juan Sánchez, se retomarán a la conclusión de esta semana, y el club 'ché' tiene previsto hacerle al preparador vasco una propuesta económica en firme.

Los movimientos accionariales de los que se ha enterado recientemente no agradan en absoluto a Emery, que sabe que en estos momentos la entidad la dirige Soler, pero que dentro de un tiempo quizá se encuentre en manos de otra persona.

LAUDRUP, ¿AL SEVILLA? Por otro lado, el representante de Michael Laudrup, Bayram Tutumlu, aseguró ayer que ve «muy difícil» la continuidad del danés en el Getafe. Destacó que su ciclo allí «se ha acabado» y subrayó que la mejor opción del nórdico ahora mismo «es el Sevilla».

El Zenit eliminó en las semifinales de la competición al gran favorito antes de su inicio, el Bayern. / EFE

España se queda sin plaza extra

Alemania y Dinamarca consiguieron ayer una plaza extra para la próxima edición de la Copa de la UEFA, gracias al 'Juego Limpio', tras el sorteo que se celebró ayer. Inglaterra ya había logrado una directamente por ser la Federación con mejor coeficiente en la clasificación de 'Fair Play'. Otros siete países con un coeficiente igual o superior a 8.0, Noruega, Dinamarca, Suecia, Finlandia, Alemania, España y Francia, pugnaron por las dos restantes, y el azar dejó a la RFEF sin ese privilegio. De este modo, el equipo más 'limpio' de Alemania y de Dinamarca que no obtenga un billete para un torneo continental participará en la Copa de la UEFA. Uno de los conjuntos nacionales que más atento estaba al sorteo era el Deportivo de La Coruña. Los gallegos ahora deberán al menos empatar el próximo domingo contra el Villarreal en Riazor, para así garantizarse su presencia en la Copa Intertoto, en la que intentaría ganarse su presencia en la UEFA. Si los de Lotina cumpliesen el objetivo de acabar octavos -su único rival es el Athletic-, arrancarían su singladura europea en la tercera ronda, que se disputará los días 19 y 29 de julio.

Rangers y Zenit se juegan el título en Manchester

Los rusos, tras eliminar al Bayern, son favoritos en las apuestas

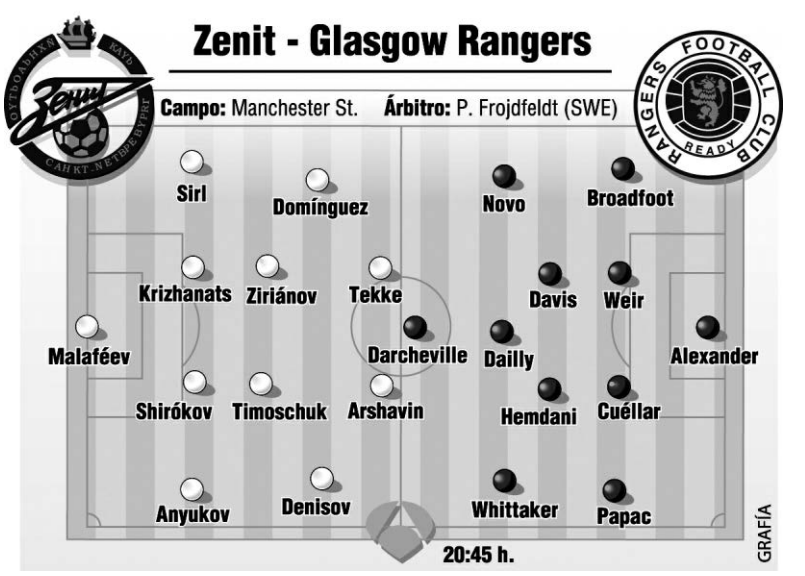

EFE / LONDRES

El Glasgow Rangers afronta hoy en Manchester su primera final europea en 36 años, con la determinación de conquistar la Copa de la UEFA ante el Zenit San Petersburgo, totalmente concentrado en hacer Historia.

Curiosamente, el entrenador del club ruso, el holandés Dick Advocaat, es ex técnico de los escoceses. Fue el primer extranjero que se puso al frente del combinado, y en Ibrox Park le apodaron cariñosamente 'el pequeño general'.

El 'míster' del Rangers, Walter Smith, optará previsiblemente por un esquema 4-5-1, y la responsabilidad ofensiva recaerá en Darcheville. Esta solución táctica le está dando muy buenos resultados en los últimos tiempos.

La plantilla se desplazó ayer a Inglaterra después de una sesión de entrenamiento celebrada en Murray Park. Decenas de miles de seguidores se trasladarán a Manchester para apoyar a su equipo.

El delantero Daniel Cousin se perderá la gran cita por sanción, después de su expulsión en el partido contra la Fiorentina.

Se espera, sin embargo, que Kevin Thomson supere los test médicos a los que se someterá, debido a que se lesionó en el compromiso frente al Dundee United del pasado fin de semana.

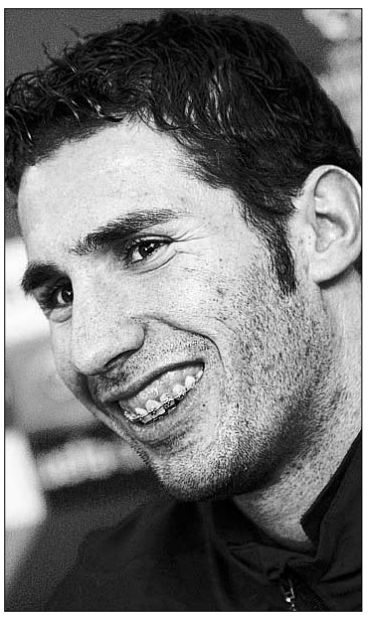

El español Cuéllar milita en el Rangers.

En la lista de bajas de Smith también figuran Steven Naismith, Chris Burke y Allan McGregor, si bien todos ellos viajaron con el resto de sus compañeros.

Uno de los pilares del bloque de Glasgow es el defensa español Carlos Cuéllar, ex de Osasuna.

A REMATAR LA FAENA. Por su parte, el Zenit San Petersburgo, que nunca ha disputado una final europea, se presenta con la intención de redondear una de las actuaciones más memorables que se recuerdan de un equipo modesto en la Copa de la UEFA.

En su camino hacia la final, el combinado de la antigua capital imperial rusa ha derrotado al Villarreal (segundo clasificado en la Liga española), al Olympique de Marsella, al Bayer Leverkusen y al todopoderoso Bayern de Múnich (campeón de la Bundesliga y también de la Copa alemana).

El último peldaño del Zenit antes de llegar a la cita de esta noche, el Bayern, parecía insuperable, pero los rusos solventaron la eliminatoria con holgura: empataron en la ida, jugada en tierras germanas, y vapulearon a los bávaros en la vuelta por 4-0, en un choque inolvidable para ellos.

Al igual que ocurre en el caso de la selección con Guus Hiddink, el arquitecto de la 'revolución rusa' es un holandés, Dick Advocaat, que conquistó cinco títulos con el Glasgow Rangers entre los años 1998 y 2002.

«Después de llegar a donde hemos llegado, nos sentimos obligados a ganar. Estamos a un solo encuentro de hacer historia. El juego del Zenit es centro de atención en toda Europa. Debemos encontrarnos orgullosos», aseguró el veterano entrenador.

A pesar de su falta de experiencia internacional, tanto las casas de apuestas como diversos grandes jugadores (Butragueño o Kanchelskis) y entrenadores (Guus Hiddink y Louis van Gaal) consideran que los rusos son los favoritos para hacerse con el trofeo.

A diferencia del equipo escocés, que ha continuado compitiendo en su torneo nacional, el Zenit ha aplazado todos los duelos oficiales desde las 'semis' con el fin de recuperar a los futbolistas que sufrían diversas molestias, y únicamente ha disputado un compromiso preparatorio en tierras holandesas.

Los de Dick Advocaat deberán sobreponerse a la baja del sancionado Pogrebniak, máximo goleador de la competición

Los de Advocaat empataron el sábado frente al AZ Alkmaar (2-2) de Louis Van Gaal, con goles del central Shirokov y el internacional Pogrebniak, máximo goleador de la Copa de la UEFA de esta campaña y que no podrá saltar hoy al campo por sanción.

La mejor noticia para el Zenit es que recupera a su estrella, Andréi Arshavin, que no pudo disputar el partido de vuelta frente al Bayern; además, el lateral derecho internacional Anyukov ya parece recuperado de sus problemas físicos.

Con ello, el principal interrogante en la alineación reside en quién acompañará a Arshavin en la delantera: se disputan la plaza el joven Fayzulin, autor de un gran tanto frente a los alemanes, o el turco Tekke, que apenas ha disfrutado de minutos en la actual temporada, pero que es un hombre muy habilidoso.

Cabe resaltar que el centro del campo constituye la línea más potente del equipo ruso. El ucraniano Timoschuk, el todoterreno Denísov y el internacional Ziriánov forman una 'troika' temible.

CICLISMO

Cavendish gana la etapa en el Giro y Pellizotti continúa líder

EFE / ITALIA

El británico Mark Cavendish, del equipo High Road, uno de los más prometedores especialistas del sprint, fue el vencedor de la cuarta etapa del Giro de Italia, de 183 kilómetros y que se disputó entre Pizzo Calabro y Catanzaro. El transalpino Franco Pellizotti, del Liquigas, mantuvo el jersey de líder.

El triunfador, de 21 años, estrenó su palmarés en la cita tras una llegada masiva, e invirtió en cubrir el recorrido un tiempo de 4:49:09. Su éxito vino precedido de un alarde de fuerza y habilidad en la colocación y a la hora de soltar el ataque definitivo. El alemán Robert Förster, del Gerolsteiner, y al italiano Daniele Bennati acabaron segundo y tercero, respectivamente.

La victoria de Cavendish, la quinta de la campaña para el ex del T-Mobile, no varió la clasificación general. A Pellizotti le continúan 'pisando los talones' el corredor estadounidense Christian Vande Velde (Slipstream), que se encuentra a un segundo en la tabla, y Danilo di Luca (LPR), que está a siete.

Cabe resaltar que los ciclistas decidieron pedalear a ritmo muy lento en las primeras horas de la jornada en señal de protesta por el largo y complicado traslado desde Sicilia a la península que se vieron obligados a afrontar el pasado lunes.

La necesidad de trasladarse desde Milazzo (Sicilia) a Pizzo Calabro implicó que gran parte de los participantes en la cita no pudieran ducharse y recibir el habitual masaje, algo que les molestó.

CLASIFICACIONES

CUARTA ETAPA

1. M. Cavendish (GBR/High Road)	4:49:09
2. Robert Forster (ALE/Gerolsteiner)	m.t.
3. Daniele Bennati (ITA/Liquigas)	m.t.
4. Assan Bazayev (KAZ/Astana)	m.t.
5. Mirco Lorenzetto (ITA/Lampre)	m.t.
6. Erik Zabel (ALE/Milram)	m.t.
7. R. McEwen (AUS/Silence-Lotto)	m.t.
8. Tony Martin (ALE/High Road)	m.t.
9. Paolo Bettini (ITA/Quick-Step)	m.t.
10. Koldo Fernández (ESP/Euskaltel)	**m.t.**
11. Marco Velo (ITA/Milram)	m.t.
12. Andrea Tonti (ITA/Quick-Step)	m.t.
13. Alexandre Usov (BLR/AG2R)	m.t.
14. Lilian Jegou (FRA/F. dex Jeux)	m.t.
15. Michael Blaudzun (DIN/CSC)	m.t.
16. Daniele Pietropolli (ITA/LPR)	m.t.
17. Alberto Ongarato (ITA/Milram)	m.t.
18. André Greipel (ALE/High Road)	m.t.
19. L. Pasamontes (ESP/C. D'Epargne)	**m.t.**
20. A. Pérez Lezaun (ESP/Euskaltel)	**m.t.**

GENERAL

1. Franco Pellizotti (ITA/Liquigas)	16:41:26
2. C. Vande Velde (USA/Slipstream)	a 1
3. Danilo Di Luca (ITA/LPR)	a 7
4. Morris Possoni (ITA/High Road)	a 8
5. Vincenzo Nibali (ITA/Liquigas)	m.t.
6. Nicki Sorensen (DIN/CSC)	a 17
7. Kanstantsin Siutsou (BLR/H. Road)	a 18
8. Paolo Savoldelli (ITA/LPR)	a 19
9. Andrea Noe (ITA/Liquigas)	a 22
10. Daniel Bennati (ITA/Liquigas)	a 24
11. Franceso Bellotti (ITA/Barloworld)	a 25
12. E. Gasparotto (ITA/Barloworld)	m.t.
13. Gustav Larsson (SUE/CSC)	a 28

BALONCESTO | SELECCIÓN ESPAÑOLA

'Pepu' estará en los Juegos

El técnico y el presidente de la FEB terminan con los rumores sobre una posible destitución

EFE / MADRID

La selección nacional de baloncesto disputará los Juegos Olímpicos con el mismo técnico que trazó el camino hacia el oro en el Mundial de Japón (2006) y la plata en el Eurobasket (2007), José Vicente 'Pepu' Hernández, que el pasado 2 de mayo anunció su deseo de abandonar el cargo después de la cita de China, lo que provocó la propagación de rumores sobre la opción de que su salida se adelantase al campeonato de Pekín.

El entrenador y José Luis Sáez, presidente de la Federación Española de Baloncesto (FEB), mantuvieron ayer una reunión antes del acto de presentación de la equipación que la 'roja' lucirá en el evento para aclarar la situación.

El máximo organismo nacional del deporte de la canasta quería tener la seguridad de que la 'fecha de caducidad' del preparador no iba a afectar a la preparación del bloque ni a su rendimiento, y el ex de Estudiantes, saber que seguía contando con el máximo apoyo para llevar a cabo su labor.

Ambas partes encontraron caminos de entendimiento y 'Pepu' abandonará el combinado después de los Juegos, en los que la escuadra volverá a lucir equipaciones de la firma china Li-Ning, que se ha comprometido por otros cuatro años con la FEB.

Los uniformes cambian de diseño con respecto al del último Eurobasket, y rinden tributo a los jugadores que, durante el ciclo olímpico que ahora acaba, han logrado 20 medallas en todas las categorías, tanto masculinas como femeninas, cuyos nombres figuran impresos en la espalda de las camisetas.

El entrenador, que no había hecho manifestación alguna desde el día que anunció su decisión, habló sin rodeos. «Yo solo pienso en hacer mi trabajo y nada más, en poner todo de mi parte para cubrir las aspiraciones de un gran equipo, de la Federación, de los técnicos, de los medios de comunicación y de los aficionados».

El 'míster' admitió que se encontraba un tanto descontento. «Ha habido malas interpretaciones. Reconozco que me ha dolido que se haya dudado de mi profesionalidad y de mi honradez. No me lo merezco». Y es que se le ha llegado a acusar de haberse comprometido ya con algún club para la próxima temporada.

LO PRIMERO, EL EQUIPO. Hernández insistió en que «lo importante es que nada afecte al equipo ni a su preparación, que se preste atención a cualquier problema personal, físico o deportivo que les pueda surgir a los jugadores y que España sea el bloque mejor preparado en Pekín».

Por su parte, José Luis Sáez garantizó que no habrá otro entrenador hasta después de los Juegos, y que confía en 'Pepu'. «Cuando hay diálogo, hay entendimiento. La selección está por encima de cualquier otra cosa. No existe ninguna duda sobre la profesionalidad y la honradez del técnico, y solo se ha comentado cómo podría ser la situación para el equipo en un caso como éste».

'Pepu' Hernández dejará la selección tras la cita de Pekín. / EFE

TENIS

Pedro Muñoz se defiende de las acusaciones de Rafa Nadal

Ferrer, Robredo, Moyá y Verdasco ganan sus partidos en Hamburgo

EFE / MADRID

Pedro Muñoz, presidente de la Federación Española de Tenis, dejó muy claro ayer que, si alguna vez comete «un error grave», dejará inmediatamente su cargo.

El máximo mandatario se pronunció en estos términos tras las declaraciones de ayer de Rafa Nadal, en las que criticó abiertamente su gestión.

«Que la semifinal de la Copa Davis se juegue en Madrid supone que un millón de euros va a ir de forma íntegra al tenis de base. Yo no soy el presidente de uno, dos o tres jugadores, sino de todos. Además, no ha habido una decisión más democrática que ésta, en la que, por cierto, preferí no tomar parte de forma voluntaria, pese a que era mi potestad».

BUENA JORNADA. Por otro lado, cabe destacar que la 'Armada' nacional tuvo un buen día en el Masters Series de Hamburgo, ya que David Ferrer, Tommy Robredo, Carlos Moyá y Fernando Verdasco avanzaron en el torneo.

Ferrer ganó con claridad al checo Ivo Minar por 6-3 y 6-3, y se enfrentará en el siguiente compromiso a Verdasco, quien arrolló al francés Michael Llodra (6-2 y 6-0). Ambos se han medido en seis ocasiones y se han repartido los triunfos a partes iguales. En su última confrontación, en Valencia, se impuso el de Jávea.

Por su parte, Robredo batió al alemán Phillip Kohlschreiber por 2-6, 7-6 (5) y 6-3. Su próximo rival será el croata Ivo Karlovic, que el lunes superó la primera eliminatoria ante Mischa Zverev. El gerundense nunca ha derrotado al nacido en Zagreb.

Finalmente, Moyá superó al francés Julien Benneteau por 3-6, 6-4 y 7-6 (7) después de dos horas y 20 minutos de duelo. El mallorquín se enfrentará en la siguiente ronda al belga Oliver Rochus.

Pedro Muñoz.

Además, ayer se conoció que el italiano Potito Starace, que venció al peruano Luis Horna por 6-3, 4-2 y abandono del contrincante por lesión en una pierna, se convirtió en el primer oponente de Rafa Nadal en la cita germana.

La CNE propone a Industria elevar el precio de la luz un 11,3% en julio

El ministro Solbes ve necesario aproximar «de forma progresiva» la tarifa de la electricidad a su coste real • La iniciativa supone más de 12 euros de aumento por megavatio/hora

• El titular de Economía reconoce que la medida repercutirá de forma negativa en la inflación, pero «no podemos resolver un problema de hoy y crear otro para el futuro».

OTR-PRESS / MADRID-BRUSELAS

La Comisión Nacional de la Energía (CNE) aprobó ayer un informe en el que recomienda al Ministerio de Industria que aplique una subida en la tarifa de la luz. Concretamente, sugiere un aumento de los precios del 11,3% a partir del 1 de julio, a través del cual se aspira a reducir el déficit tarifario. En este sentido, el vicepresidente del Gobierno y ministro de Economía y Hacienda, Pedro Solbes, defendió aproximar «de forma progresiva» el precio de la electricidad a su coste real, si bien reconoció que provocará «problemas con la inflación».

El consejo de administración de la CNE ratificó la propuesta con seis votos a favor y tres en contra, con lo que lleva a la práctica una opinión manifestada por los técnicos del regulador a finales del año pasado. La subida supondrá pasar de los 53,67 euros por megavatio/hora a los 66,14 euros, «un escenario razonable», teniendo en cuenta «las señales actuales de precio existentes en los distintos mercados», según el organismo presidido por María Teresa Costa.

La Comisión estima en las conclusiones de su propuesta que un precio de generación por debajo del que finalmente se le va a reconocer al distribuidor en el suministro tendría «efectos negativos» en la comercialización y haría «aún más grave» el problema. Además, afirma que podría ser necesaria una revisión del marco regulatorio actual de los mercados mayoristas eléctricos, ya que los cambios producidos en el modelo pueden haber afectado a su eficiencia, y cree básica la actualización del concepto de la tarifa social y la asignación de pagos por capacidad.

El organismo regulador calcula que el déficit por actividades reguladas que se generará entre el 1 de abril y el 30 de septiembre de este año, con un coste de generación de 66,14 MWh ascenderá a cerca de 2.750 millones de euros.

TENDENCIA. Solbes señaló desde Bruselas que «hay que ir aproximando de forma progresiva los precios de la electricidad al coste real hasta que lleguemos ya al modelo final que tenemos que aplicar de acuerdo con las normas europeos» que pretende reflejar en la factura el coste real del producto. En su opinión, «ése es el modelo que existe en otros países y hacia el que lógicamente vamos a ir en los próximos años».

Esta subida repercutirá en la inflación, con la que según el titular de Economía habrá «problemas, pero tampoco podemos mantener la tarifa de la energía por debajo de la real, porque en ese caso lo que estamos es resolviendo un problema hoy y creando un problema para el futuro».

Por su parte, el responsable del Ministerio de Industria, Miguel Sebastián, afirmó que la propuesta aprobada por la CNE es «más razonable» que la que se había llegado a oír en los últimos días, que incluso barajaba un repunte del 20%. Sebastián comentó que su departamento estudiará la recomendación y tomará una decisión en las próximas semanas, aunque recordó que el informe «no es vinculante» para el Ejecutivo.

«Inaceptable»

La propuesta de la Comisión Nacional de la Energía (CNE) de subir la factura de la luz un 11% a partir del 1 de julio no ha satisfecho a todos los sectores, pese a que queda lejos de las especulaciones de que podía llegar al 20%. La comprensión del Gobierno contrasta con las críticas del principal partido de la oposición, que en boca del portavoz de Industria en el Congreso, Antonio Erias, calificó de «inaceptable» este aumento, y mostró su «preocupación» por que el Ejecutivo pueda aceptarlo.

«Nos oponemos a que las tarifas de la energía suban de la manera en que este Gabinete está permitiendo que lo haga», señaló el dirigente *popular*, antes de recordar que un nuevo repunte elevaría al 17% el aumento acumulado en la factura eléctrica a mediados de año.

Por su parte, la organización de consumidores Facua pidió «coherencia» al Ejecutivo para concretar un incremento tarifario «en torno a la inflación». Su portavoz, Rubén Sánchez, mostró «inquietud» por un posible «giro de 180 grados» en la política de la Administración, después de que el año pasado incluso paralizase «la subida trimestral prevista para julio al superar el IPC».

Pedro Solbes ha defendido la subida del precio de la electricidad. / EFE

Solbes afirma que ha pasado lo peor de la crisis y Rato dice que no ha tocado fondo

AGENCIAS / MADRID

El vicepresidente segundo y ministro de Economía y Hacienda, Pedro Solbes, afirmó ayer que la sensación general es que, «posiblemente, la parte fundamental de la crisis haya aflorado», aunque no se pueda asegurar que todos los problemas hayan salido ya a la superficie. El socialista admitió que es difícil determinar «en que punto estamos», porque aún se desconoce la magnitud del problema financiero y pronosticó que el Banco Central Europeo lo tendrá difícil para asumir una reducción de tipos de interés mientras los precios no bajen.

Solbes indicó que el ajuste en la economía está siendo mayor al previsto inicialmente, por la duración de los problemas financieros y su incidencia en el mercado hipotecario, pero incidió en que el sistema financiero español es muy sano y está bien diseñado.

Por el contrario, el ex director gerente del FMI, Rodrigo Rato, aseguró que la crisis económica aún no ha tocado fondo, aunque pronosticó que el ajuste será duro pero rápido. El economista afirmó que la situación desaceleración en Estados Unidos es «muy fuerte» y podría llegar a ser «recesión».

Rato matizó, no obstante, que las entidades financieras ya están captando capital e insistió en la necesidad de que los Bancos Centrales mantengan unos objetivos de inflación claros para poder tener una política común que permita solventar de la mejor forma posible la crisis económica.

▶ RESULTADOS

Los altos precios del crudo hacen que Repsol gane un 36% más hasta marzo

AGENCIAS / MADRID

Repsol YPF alcanzó un beneficio neto de 1.212 millones de euros en el primer trimestre del año, lo que supone un incremento del 36,5% respecto al mismo período del ejercicio anterior, según informó ayer la compañía a la Comisión Nacional del Mercado de Valores (CNMV).

La petrolera subrayó que estos resultados, los primeros logrados tras la implementación de su nuevo Plan Estratégico, tuvieron lugar en un entorno caracterizado por los altos precios del crudo, el descenso en los márgenes internacionales de refino y la debilidad del dólar frente al euro.

El beneficio neto en dólares, moneda operativa de los negocios del grupo, aumentó un 61,9%, según la compañía presidida por Antonio Brufau, que destacó que se trata de las mayores cifras registradas en un trimestre.

El resultado de las operaciones de Repsol YPF se situó en 1.606 millones de euros, lo que supone un aumento del 14,1% respecto a los 1.407 millones de euros del primer trimestre de 2007.

Por otro lado, ayer se conoció que inversores y fondos extranjeros de la firma -con 900.000 acciones- han cedido a Intermón Oxfam el derecho a hablar hoy en su nombre en la junta de accionistas de la compañía para defender a los indígenas afectados por la petrolera. Ésta es la primera vez que una ONG española logra un apoyo de estas características.

▶ ESTAFA FILATÉLICA

El dueño de Fórum se escapa tras sobornar a la Policía de Caracas

EUROPA PRESS / CARACAS

El supuesto dueño real de Fórum Filatélico, José Manuel Carlos Llorca Rodríguez, se escapó la pasada semana de las autoridades venezolanas tras sobornar a un grupo de la Policía científica que le custodiaba en Caracas con 2 millones de euros.

El suceso se produjo cuando una comisión mixta formada por miembros de la Fiscalía y del Cuerpo de Investigaciones Científicas buscaba a Llorca en Isla Margarita, mientras otro grupo de agentes lo mantenía en Caracas y lo extorsionaba para no entregarlo a las autoridades.

BONOLOTO

Lunes, 12 de mayo

11 22 23 30 35 48

Complem. 8 Reintegro 5

BONOLOTO

Martes, 13 de mayo

8 17 26 33 39 46

Complem. 25 Reintegro 3

BONOLOTO

Miércoles, 7 de mayo

2 8 11 16 41 48

Complem. 37 Reintegro 0

BONOLOTO

Viernes 9 de mayo

1 20 27 42 48 49

Complem. 6 Reintegro 2

LOTERÍA PRIMITIVA

Jueves 8 de mayo

3 5 32 35 41 44

Complem. 27 Reintegro 5

LOTERÍA PRIMITIVA

Sábado 10 de mayo

1 17 19 36 45 49

Complem. 34 Reintegro 0

GORDO PRIMITIVA

Domingo 11 de mayo

6 14 20 35 53

Nº Clave (Reintegro) 2

EUROMILLONES

Viernes 9 de mayo

8 9 40 42 45

Estrellas 7 6

EL COMBO

Miércoles 7 de mayo

Reintegro	8	COMBOLA 14
Doble	1 - 3	
Triple	0 - 2 - 4	

Sábado 10 de mayo

Reintegro	3	COMBOLA 09
Doble	4 - 2	
Triple	6 - 2 - 3	

ONCE

Martes 14 de mayo 22261

Lunes	13 de mayo	**21810**
Domingo	12 de mayo	**98650**
Viernes	9 de mayo	**67723**
Jueves	8 de mayo	**88982**
Miércoles	7 de mayo	**46100**

EL TIEMPO

SOLEADO · NUBES Y CLAROS · CHUBASCOS · CUBIERTO · LLUVIOSO · NIEBLA · GRANIZO · TORMENTA · NIEVE

El sol sale a las **07:00** y se pone a las **21:27**

La luna sale a las 16:15 y se pone a las 04:06

EN **SEGOVIA**

HOY

17º MÁXIMA
MÍNIMA **8º**

Seguirá lloviendo

Este miércoles continuará lloviendo en buena parte de la comunidad, lluvias que afectarán al tercio norte peninsular. Además, las temperaturas permanecerán bastante constantes, tanto las máximas, como las mínimas, y el viento soplará moderado de componente suroeste.

SENSACIÓN TÉRMICA	16º
PUNTO DEL ROCÍO	-º
HUMEDAD	40%
VIENTO	Moderado del suroeste
POSIBILIDAD DE PRECIPITACIÓN	49%

previsiones para mediodía

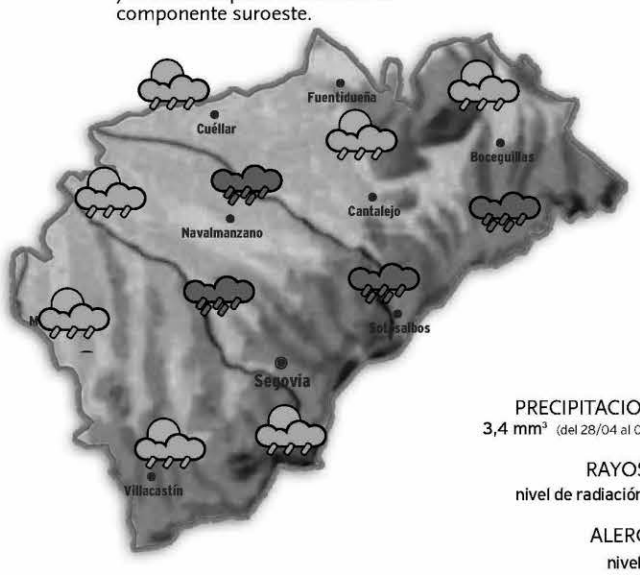

PRECIPITACIONES
3,4 mm³ (del 28/04 al 04/05)

RAYOS UV
nivel de radiación alto

ALERGIAS
nivel bajo

NIVELES DE LOS EMBALSES

Datos del 29 de abril, al 06 de mayo de 2008

MAÑANA

17º MÁXIMA
7º MÍNIMA

Más de lo mismo

El jueves no se producirán grandes cambios meteorológicos. Es por eso, que las nubes y el ambiente húmedo seguirán siendo la nota predominante, a lo largo de este día. En la misma línea, el mercurio de los termómetros no dejará grandes sorpresas, y seguirá soplando viento del suroeste moderado.

VIERNES

15º MÁXIMA
7º MÍNIMA

Tiempo inestable

El viernes tendremos una situación meteorológica bastante similar, con nubes abundantes en esta provincia, y riesgo generalizado de precipitaciones. En este caso, tampoco habrá que destacar grandes novedades en cuanto a las temperaturas, y esperamos más viento de componente suroeste moderado, durante este día.

EN **ESPAÑA**

HOY

El miércoles las lluvias se quedarán en el tercio norte peninsular y en puntos de la vertiente mediterránea. Lloverá en Galicia, Asturias, Cantabria, el País Vasco, y el norte de Navarra y Aragón, con tormentas ocasionales. Estas precipitaciones se extenderán de forma más débil por la Meseta Norte, el Sistema Ibérico y el Sistema Central. También habrá lluvias en esta jornada en la Comunidad Valenciana, y de forma más ocasional lloverá en Cataluña. Hacia el sur peninsular el tiempo será más estable, con nubosidad variable.

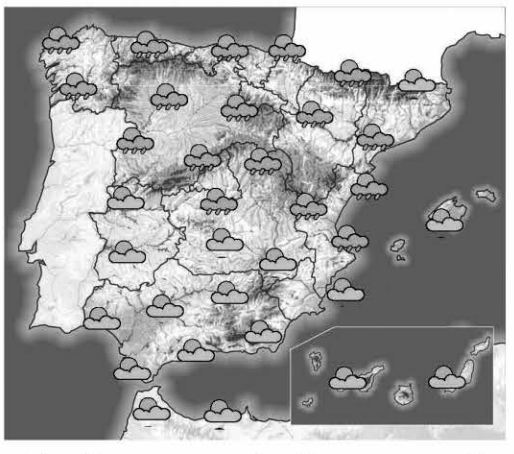

MAÑANA

LLuvias en el noroeste y el este

Las lluvias más importantes, el jueves, afectarán al noroeste, y concretamente a las provincias de A Coruña y Pontevedra, y al Principado de Asturias. Más débilmente, se extenderán por el resto del extremo norte.

VIERNES

Tiempo sin grandes cambios

El tiempo se prevé muy nuboso en el noroeste peninsular, a lo largo de la jornada del viernes, donde se producirán precipitaciones localmente intensas. Cielos variables en el resto del país, con riesgo de algunos chubascos.

TEMPERATURAS PREVISTAS PARA HOY

ESPAÑA	Máx.	Mín.
Albacete	20	10
Alicante	24	15
Almería	22	15
Ávila	15	7
Badajoz	20	11
Barcelona	20	14
Bilbao	22	13
Burgos	17	8
Cáceres	18	9
Cádiz	19	16
Castellón	22	14
Ceuta	23	16
Ciudad Real	19	12
Córdoba	22	12
Coruña, La	17	12
Cuenca	17	10
Girona	20	9
Gijón	17	12
Granada	19	10
Guadalajara	16	10
Huelva	21	13
Huesca	20	11
Ibiza	18	11
Jaén	20	12
León	16	6
Logroño	22	11
Lugo	15	8
Lleida	23	12
Madrid	17	10
Málaga	21	16
Melilla	23	16
Murcia	24	14
Ourense	19	10
Oviedo	19	10
Palencia	15	9
Palma M.	20	14
Palmas, Las	25	18
Pamplona	20	11
Pontevedra	17	11
Salamanca	16	7
S. Sebastián	18	14
S.C. Tenerife	25	19
Santander	18	12
Segovia	**17**	**8**
Sevilla	24	15
Soria	16	8
Tarragona	20	14
Teruel	18	7
Toledo	19	11
Valencia	20	14
Valladolid	17	10
Vitoria	20	7
Zamora	18	8
Zaragoza	22	14

EN **EUROPA**

HOY

Las precipitaciones se quedarán un día más en el suroeste del continente europe. Lloverá en puntos de España, de Francia y de Italia. No se descartan chaparrones ocasionales en Suiza, Austria, Praga o los países del sureste del continente europeo. En Centro-Europa aumentará algo la nubosidad con la retirada del centro de altas presiones, pero no habrá precipitaciones.

PRÓXIMOS DÍAS

Los centros de bajas presiones ganarán terreno por el continente europeo. Las precipitaciones afectarán a España, Francia, Italia, Suiza, Austria, Bélgica, Holanda, y el sur de Las Islas Británicas. El tiempo será más estable hacia el noreste de Europa, pero con un aumento de la nubosidad en esta zona, e incluso podría llover débilmente en Los Países Escandinavos.

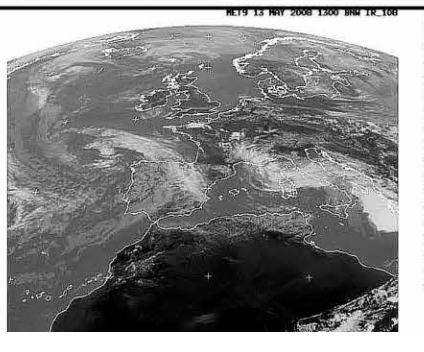

EUROPA	Máx.	Mín.
Amsterdam	24	14
Atenas	21	13
Berlín	22	6
Bruselas	25	14
Copenhague	16	5
Estocolmo	8	2
Ginebra	22	10
Lisboa	19	13
Londres	23	10
Moscú	11	5
Oslo	18	3
París	24	12
Praga	22	7
Roma	22	12
Viena	24	14
Zurich	23	11

AUTOBUSES ENTRE SEGOVIA Y VALLADOLID

Segovia - Cuéllar - Valladolid				Valladolid - Cuéllar - Segovia		
De lunes a viernes						
R D 5:55	6:45	8:05		D S 6:00	6:35	7:45
6:45	7:45	8:40		6:45	7:35	8:35
* 7:45	8:45	9:40		* 7:45	8:35	9:45
9:00	9:55	10:50		9:00	9:50	10:50
D 9:00	9:40	10:30		D 9:00	9:40	10:30
# 11:00	11:55	12:50		# 11:00	11:50	12:50
12:00	12:55	13:50		12:00	12:50	13:50
* # 13:00	13:55	14:50		# * 13:00	13:50	14:50
14:00	14:55	16:00		14:00	14:50	15:50
15:00	15:55	16:50		15:00	15:50	16:50
D 15:00	15:40	16:30		D 15:00	15:40	16:30
16:00	16:40	17:30		16:00	16:40	17:30
17:00	17:55	18:50		17:00	17:50	18:50
D 17:00	-	18:30		D 17:00	-	18:30
18:00	18:55	19:50		18:00	18:50	19:50
# 19:00	19:55	20:50		# 19:00	19:50	20:50
+ * 20:00	20:55	21:50		/ # 20:00	20:50	21:50
# 21:00	21:55	22:50		# 21:00	21:50	22:50
Sábados						
6:45	7:45	8:40		6:45	7:35	8:35
* 9:00	9:55	10:50		* 9:00	9:50	10:50
11:00	11:55	12:50		11:00	11:50	12:50
* 13:00	13:55	14:50		* 13.00	13:50	14:50
15:00	15:55	16:50		15:00	15:50	16:50
* 17:00	17:55	18:50		* 17:00	17:50	18:50
19:00	19:55	20:50		19:00	19:50	20:50
21:00	21:55	22:50		21:00	21:50	22:50
Domingo y festivos						
-	8:00	8:50		* 9:00	9:50	10:50
* 9:00	9.55	10:50		11:00	11:50	12:50
11:00	11:55	12:50		* 13:00	13:50	14:50
* 13:00	13:55	14:50		* 17:00	17:50	18:50
L	16:00	16:50		19:00	19.50	20:50
* 17:00	17:55	18:50		L 20:00	-	21:30
19:00	19:55	20.50		21:00	21:50	22:50
21:00	21:55	22:50		23:00	23:50	-

R: Recorrido Campus #: Ruta y directo *: Pasan por El Henar y Santiago del Arroyo
+: Julio y agosto solo hasta Navalmanzano /: Julio y agosto sólo hasta Arrabal
D: Directos lectivos de octubre a junio S: Sólo en Cuellar – Navalmanzano y Carbonero
L: Sólo días lectivos de octubre a junio * Pasan por El Henar

SALIDAS DE SEGOVIA

LUNES A VIERNES LABORABLES

ABADES: 13:30 y 19:30 horas.
AGUILAFUENTE: 12:00; 13:30; 16:45 (Cambio en Torrecaballeros) y 18:30 horas.
AREVALO: 18:30 horas.
AYLLON: 12:30 y 18:00 horas.
BERNARDOS: 14:30 horas.
COCA-NAVA DE LA ASUNCION: 12:30; 14:00; 18:30 y 19:30 horas.
CUEVAS DE PROVANCO: 13:30 y 18:30 horas.
ESPIRDO: 13:30 horas (Sólo Jueves)
FUENTESAUCO: 12:00; 13:30 y 18:30 horas.
FUENTIDUEÑA: 13:30 y 18:30 horas.
HOYUELOS: 13:00 horas.
LABAJOS: 13:30 horas.
LA HIGUERA: 13:30 horas (Sólo Jueves)
MARUGAN: 13:30 y 19:30 horas.
MARTIN MUÑOZ DE LAS POSADAS: 14:00 y 18:30 horas.
NAVAFRIA: 12:30 (Martes y Miércoles entra por el pueblo); 14:00 y 18:00 horas.
NAVAS DE ORO: 12:30; 14:30 y 19:30 horas.
PALAZUELOS: 7:40; 8:55; 12:00; 13:00; 14:15; 15:15; 16:00; 19:00; 20:00 y 20:55 horas.
PRADENA: 12:30; 14.00 y 18:00 horas.
REBOLLO: 12:45 horas (Lunes, Jueves y Viernes Laborables)
RIAZA: 12:30; 14:00 y 18:00 horas.
SACRAMENIA: 13:30 y 18:30 horas.
SAMBOAL: 14:30 y 19:30 horas.
SANGARCIA: 13:00 horas.
SANTA MARIA DE NIEVA: 12:30; 14:00; 14:30; 18:30 y 19:30 horas.
SANTIUSTE DE SAN JUAN BAUTISTA: 14:00 y 18:30 h.
SAN CRISTOBAL DE SEGOVIA: 7:40; 8:30; 11:00; 12:00; 13:00; 14:15; 15:15; 19:00; 20:15 y 20:55 horas.
SAN ILDEFONSO: 7:40, 8:50; 10:30; 11,30; 12,30; 13,30; 14:00; 15:30, 17:00; 18:45; 20:15; 21:00; 21,30.
TORRECABALLEROS: 8:30; 11:00; 12.00; 13:00; 14:00; 15:15; 16:00; 19:00 y 20:15 horas.
TUREGANO: 12:00; 13:00; 14:00; 16:45 (Cambio en Torrecaballeros); 18:00 y 19:30 horas. A las 21:00 horas (Sólo Viernes)
VALSAIN: 7:40; 8:50; 11:30; 14:00; 15:30; 17:00; 18:45; 20;15
VALTIENDAS: 19:30 horas (Lunes y Viernes)

SÁBADOS LABORABLES

ABADES: 13:30 horas.
AGUILAFUENTE: 12:00 horas (Cambio en Torrecaballeros) y 13:30 horas.
AREVALO: 13:00 horas.
AYLLON: 14:00 horas.
BERNARDOS: 13:30 horas.
COCA-NAVA DE LA ASUNCIÓN: 13:00 horas.
FUENTESAUCO: 13:30 horas.
LABAJOS: 13:30 horas.
NAVAS DE ORO: 13:30 horas.
PALAZUELOS: 12:00; 13:30; 19:30 y 22:30 horas.
RIAZA: 14:00 horas.
SAN CRISTOBAL DE SEGOVIA: 9.05; 12:00; 13:30; 19:30 y 22:30 horas.
SACRAMENIA: 13:30 horas.
SAN ILDEFONSO: 7,40; 8,50; 10,30; 11,30; 13,30; 15,30; 17,00; 18,45; 20,15; 21,30.
SANTA MARIA DE NIEVA: 13:00 y 13:30 horas.
TORRECABALLEROS: 9:05; 12:00; 13:30; 14:00; 19:30 y 22:30 horas.
VALSAÍN: 7:40; 8:50; 11:30; 13:30; 15:30; 17:00; 18:45; 20:15.

DOMINGOS Y FESTIVOS

AYLLON: 18:30 horas.
COCA-NAVA DE LA ASUNCIÓN: 18:30 horas.
FUENTESAUCO: 19:30 horas.
NAVAS DE ORO: 18:30 horas.
PALAZUELOS: 13:30; 19:30 y 22:30 horas.
PRADENA: 18:30 horas.
RIAZA: 18:30 horas.
SACRAMENIA: 19:30 horas.
SAN CRISTOBAL DE SEGOVIA: 13:30; 19:30 y 22:30 h.
SAN ILDEFONSO: 10:30; 11,30; 13:30; 15:30; 17,00; 18,45; 20,15; 21:30; 22:30 horas.
SANTA MARIA DE NIEVA: 18:30 horas.
TORRECABALLEROS: 13:30 y 22:30 horas.
VALSAIN: 10:30; 13;30; 15:30; 17:00; 18,45; 20,15 horas

SALIDAS HACIA SEGOVIA

LUNES A VIERNES LABORALES

ALDEALCORVO: 7:00 horas.
ABADES: 10:50 y 16:20 horas.
AGUILAFUENTE: 7:45; 10:45 y 15:45 horas.
AREVALO: 7:00 horas (Lunes y Viernes) 7:15 horas (Martes, Miércoles, Jueves y Sábados)
AYLLON. 7:10 y 9:00 horas.
BERCIMUEL: 7:00 horas (Lunes y Viernes)
BERNARDOS: 8:10 horas.
BOCEGUILLAS: 7:00 horas.
CAMPO DE SAN PEDRO: 6:55 horas (De Lunes a Viernes)
CANTALEJO- CUELLAR: 7:00 horas.
COCA: 7:55; 9:50; 15:00 y 16:10 horas.
CUELLAR-CANTALEJO: 15:00 horas.
CUEVAS DE PROVANCO: 7:00 horas.
ESPIRDO: 9:15 horas (Sólo Jueves)
FUENTE DE SANTA CRUZ: 7:40 horas (Sólo Jueves)
FUENTEMIZARRA: 6:45 horas (Lunes y Viernes)
FUENTESAUCO: 7:30; 10:30 y 15:30 horas.
FUENTIDUEÑA: 7:00 horas.
HOYUELOS: 9:00 horas.
JUARROS DE VOLTOYA: 8:00 horas.
LABAJOS: 7:35 horas (Lunes y Viernes) y 10:15 horas.
LOS HUERTOS: 9:15 horas (Lunes, Jueves y Viernes)
MUÑOPEDRO: 7:45 Y 15:55 horas.
NAVA DE LA ASUNCION: 8:10; 10:10; 15:15 y 16:20 horas.
NAVAS DE ORO: 7:55; 9:45 y 16:05 horas.
NAVAFRIA: 8:15 horas (cruce); 10:15 horas (pueblo) y 16:00 horas (cruce)
PALAZUELOS: 7:20; 8:00; 9:15; 10:30; 13:25; 14:35; 15:35; 17:20; 19:20; 20:30 y 21:25 horas.
PEDRAZA: 7:30 horas.
REBOLLO: 8:00 horas (Lunes, Jueves y Viernes)
RIAZA: 7:30; 9:20 y 15:40 horas.
RIAZA-CANTALEJO: 6:45 horas.
SACRAMENIA: 7:10 y 10:00 horas.
SAMBOAL: 7:45 y 16:00 horas.
SAN CRISTOBAL DE SEGOVIA: 7:25; 8:10; 9:20; 10:10; 11:45; 13:40; 14:40; 16:00; 17:15; 19:45; 21:00 y 21:25 horas.
SAN ILDEFONSO: 7:20; 8:00; 8:30; 9:30; 11:00; 12:10; 14:00; 15:30; 16:30; 17:15; 18:00; 19:30; 21:00 y 22:00 horas.
SANTA MARIA DE NIEVA: 8:20; 10:20; 15:25 y 16:30 horas.
SANTIUSTE DE SAN JUAN BTA: 7:45; 10:00 y 15:00 h.
TIZNEROS: 9:15 horas (Sólo Jueves)
TORRECABALLEROS: 7:15; 8:00; 9:10; 10:00; 11:35; 13:30; 15.50; 17:05; 19:35 y 20:50 horas.
TUREGANO: 8:10; 9:40; 10:20; 15:10 y 18:20 h.
VALSECA: 9:15 horas (Lunes, Jueves y Viernes)
VALSAÍN: 7:50: 8:15; 9:15; 12:00; 15:15; 16:15; 17;00; 17;45; 19:15; 20:45 horas.

SÁBADOS LABORABLES

ABADES: 10:50 horas.
AREVALO: 7:15 horas.
AYLLON: 9:00 horas.
BERNARDOS: 9:20 horas.
BOCEGUILLAS: 7:00 horas.
COCA: 8:00 horas.
FUENTESAUCO: 8:30 horas.
LABAJOS: 7:40 y 10:15 horas.
NAVA DE LA ASUNCION: 8:10 y 9:00 horas.
NAVAS DE ORO: 9:05 horas.
PALAZUELOS: 10:15; 16:15; 18:45 y 23:15 horas.
PRADENA: 9:45 horas.
RIAZA: 9:15 horas.
SACRAMENIA: 8:00 horas.
SAN CRISTOBAL DE SEGOVIA: 10:10; 12:40; 16:10; 18:40 y 23:10 horas.
SANTA MARIA DE NIEVA: 8:20 y 9:30 horas.
SAN ILDEFONSO: 7,20; 8,00; 8:30; 9:30; 11,00; 12:10; 14,00; 15,30; 16:30; 17,15; 18,00; 19:30; 21,00; 22,00.
TORRECABALLEROS: 8:00; 10:00; 12:30; 16.00; 18:30 y 23:00 horas.
VALSAÍN: 7:50; 8:15; 9:15; 12:00; 15:15; 16:15; 17:45; 19;15; 20:45 horas.

DOMINGOS Y FESTIVOS

ABADES: 16:20 horas.
AYLLON: 16:30 horas.
COCA: 16:45 horas.
FUENTESAUCO: 17:55 horas.
LABAJOS: 15:45 horas.
NAVA DE LA ASUNCION: 16:50 horas.
NAVAFRIA: 17:45 horas (por el cruce)
NAVAS DE ORO: 16:40 horas.
NARROS DE CUELLAR: 16:30 horas.
PALAZUELOS: 12:15; 16:15; 20:15horas.
RIAZA: 16:45 horas.
SACRAMENIA: 17:30 horas.
SAN ILDEFONSO: 11,00; 12:10; 15:30; 16:30; 18:00; 19:30; 21:00; 22:00 horas.
SAN CRISTOBAL DE SEGOVIA: 12:10; 16:10; 20:00 horas.
SANTA MARIA DE NIEVA: 17:00 horas.
TORRECABALLEROS: 12:00 y 16:00 horas.
VALSAÍN: 10:50; 15:15; 16:15; 17:45; 19:15; 20:45.

ADVERTENCIA: Esta Redacción no se hace responsable de que las empresas concesionarias de las distintas líneas de autobuses puedan introducir cambios en los horarios de las mismas sin comunicárselo antes a este medio de comunicación

AVANT ENTRE SEGOVIA Y MADRID (NUEVA ESTACIÓN)

De lunes a viernes

Nº de tren	8078	8088	8098	8148	8178	8398
Salida de Segovia	07:00	08:10	09:40	14:30	17:00	19:45
Llegada a Madrid	07:35	08:45	10:15	15:05	17:35	20:20
Nº de tren	**8079**	**8089**	**8109**	**8159**	**8189**	**8219**
Salida de Madrid	07:10	08:50	10:35	15:30	18:50	21:00
Llegada a Segovia	07:45	09:25	11:10	16:05	19:25	21:35

Sábado y domingo

Nº de tren	8098	8118	8138	8178	8198	8208
Salida de Segovia	09:40	11:25	13:00	17:00	19:05	20:50
Llegada a Madrid	10:15	12:00	13:35	17:35	19:40	21:25
Nº de tren	**8109**	**8129**	**8139**	**8179**	**8209**	**8419**
Salida de Madrid	10:35	12:10	13:50	17:50	20:00	21:40
Llegada a Segovia	11:10	12:45	14:25	18:25	20:35	22:15

AVE y ALVIA DESDE SEGOVIA (NUEVA ESTACIÓN)

Hacia el Norte

Tipo de tren	ALVIA	AVE	ALVIA	ALVIA	ALVIA	AVE
Número de tren	4085	4089	4141	4167	4183	4209
Circulación	L/M/X/J/V/S/D	L/M/X/J/V/S/D	L/M/X/J/V/S/D	L/M/X/J/V/S/D	L/M/X/J/V/S/D	L/M/X/J/V/D
Segovia	8:33 H	9:02 H	15:16 H	16:43 H	18:41 H	21:12 H
Valladolid	9:17 H	9:37 H	15:59 H	17:32 H	19:24 H	21:47 H
Palencia			16:32 H		19:57 H	
Aguilar de Campo					21:01 H	
Reinosa					21:27 H	
Torrelavega					22:17 H	
Santander					22:41 H	
Sahagún			17:03 H			
León			17:39 H			
Pola de Lena			18:58 H			
Mieres (Puente)			19:09 H			
Oviedo			19:32 H			
Gijón (cercanías)			20:02 H			
Burgos	10:22 H			18:37 H		
Miranda de Ebro				19:31 H		
Vitoria				19:53 H		
Zumárraga				20:43 H		
Tolosa				21:11 H		
San Sebastián				21:32 H		
Irún				21:55 H		
Hendaya				22:00 H		
Bilbao	12:46 H					

Hacia Madrid y Levante

Tipo de tren	AVE	ALVIA	ALVIA	ALVIA	AVE	ALVIA
Número de tren	4088	4072	4086	4140	4198	4174
Circulación	L/M/X/J/V/S/D	L/M/X/J/V/S	L/M/X/J/V/S/D	L/M/X/J/V	L/M/X/J/V/S/D	L/M/X/J/V/D
Segovia	9:05 H	11:06 H	13:18 H	18:46 H	20:10 H	21: 24 H
Madrid (Chamartín)	9:37 H	11:43 H	13:53 H	19:23 H	20:42 H	21:59 H
Albacete		14:23 H		22:00 H		
Alicante		15:50 H		23:30 H		

Desde el Norte

Tipo de tren	AVE	ALVIA	ALVIA	ALVIA	AVE	ALVIA
Número de tren	4088	4072	4086	4140	4198	4174
Circulación	L/M/X/J/V/S/D	L/M/X/J/V/S	L/M/X/J/V/S/D	L/M/X/J/V	L/M/X/J/V/S/D	L/M/X/J/V/D
Bilbao						17:10 H
Irún			8:15 H			
San Sebastián			8:32 H			
Tolosa			8:51 H			
Zumárraga			9:22 H			
Vitoria			10:09 H			
Miranda de Ebro			10:30 H			
Burgos			11:25 H			19:31 H
Gijón (cercanías)				14:00 H		
Oviedo				14:28 H		
Mieres (puente)				14:46 H		
Pola de Lena				15:00 H		
León				16:24 H		
Sahagún				16:54 H		
Palencia				17:25 H		
Santander		7:05 H				
Torrelavega		7:30 H				
Reinosa		8:19 H				
Aguilar de campo		8:43 H				
Palencia		9:47 H				
Valladolid	8:30 H	10:19 H	12:33 H	17:59 H	19:35 H	20:39 H
Segovia	9:05 H	11:06 H	13:18 H	18:46 H	20:10 H	21:24 H

Desde Madrid y Levante

Tipo de tren	ALVIA	AVE	ALVIA	ALVIA	ALVIA	AVE
Número de tren	4085	4089	4141	4167	4183	4209
Circulación	L/M/X/J/V/S/D	L/M/X/J/V/S/D	L/M/X/J/V/S	L/M/X/J/V/S/D	L/M/X/J/V/D	L/M/X/J/V/D
Alicante			10:35 H		14:05 H	
Albacete			11:58 H		15:22 H	
Madrid (Chamartín)	8:00 H	8:30 H	14:40 H	16:10 H	18:05 H	20:40 H
Segovia	8:33 H	9:02 H	15:16 H	16:43 H	18:41 H	21:12 H

LA SEÑORA

Dª Felisa López García

Ha descansado en la paz del Señor en Ortigosa del Monte el día 13 de mayo de 2008

A los 89 años de edad

Habiendo recibido los Santos Sacramentos y la Bendición de Su Santidad

D. E. P.

Hijas, María de las Nieves y Alicia Urda López; hijos políticos, Celestino Zahonero y Luis-Mariano García; nietos, Carlos-Antonio y Alejandro; hermanos políticos, sobrinos, primos y demás familia,

Ruegan una oración por su alma

El funeral por el eterno descanso de su alma tendrá lugar hoy día 14, a las 12:00 de la mañana, en la iglesia parroquial de San Millán (Segovia); acto seguido, el cadáver recibirá cristiana sepultura en el cementerio del Santo Ángel de la Guarda. La misa de privilegio tendrá lugar el día 15, a las 20:00 horas, en la iglesia parroquial de San Millán.

(3) CASA DOLIENTE: TANATORIO SEGOVIANO SAN JUAN DE LA CRUZ

EL SEÑOR

D. Felipe Sebastián Blasco

Ha descansado en la paz del Señor en Segovia el día 12 de mayo de 2008

A los 70 años de edad

Habiendo recibido los Santos Sacramentos y la Bendición de Su Santidad

D. E. P.

Esposa, Carmen de la Fuente Retamal; hijos, Felipe, María del Carmen y Luis Sebastián de la Fuente; hija política, Ana-María; hermana, Paquita Sebastián Blasco; hermanos políticos, sobrinos y demás familia,

Ruegan una oración por su alma

El funeral por el eterno descanso de su alma tendrá lugar hoy día 14, a las 11:30 de la mañana, en la iglesia parroquial de Candeleda (Ávila); acto seguido, el cadáver recibirá cristiana sepultura en el cementerio de Candeleda.

(3) CASA DOLIENTE: TANATORIO SEGOVIANO SAN JUAN DE LA CRUZ

EL SEÑOR

D. Marcial Gaitero del Río

Ha descansado en la paz del Señor en Segovia el día 13 de mayo de 2008

A los 67 años de edad

Habiendo recibido los Santos Sacramentos y la Bendición de Su Santidad

D. E. P.

Esposa, Isabel Zamarro Sanz; hijas, Isabel y Patricia Gaitero Zamarro; hijo político, Jorge López Velasco; nieta, Estefanía López Gaitero; hermanos, hermanos políticos, sobrinos, primos y demás familia,

Ruegan una oración por su alma

El funeral por el eterno descanso de su alma tendrá lugar hoy día 14, a las 11:00 de la mañana, en la iglesia parroquial de San José Obrero; acto seguido, el cadáver recibirá cristiana sepultura en el cementerio del Santo Ángel de la Guarda. La misa de privilegio tendrá lugar el día 15, a las 9:00 de la mañana, en la iglesia parroquial de San José Obrero.

(3) CASA DOLIENTE: TANATORIO SEGOVIANO SAN JUAN DE LA CRUZ

FUNERARIA SANTO CRISTO DE LA PEÑA
PENSANDO EN LOS MOMENTOS MÁS DIFÍCILES
Tanatorios en: CUÉLLAR Telfs. 921 14 22 94 - 921 14 30 88
AGUILAFUENTE Telf. 921 57 23 04. Fax 921 57 20 60

AUTOBUSES ENTRE SEGOVIA Y MADRID

Madrid - Segovia					Segovia - Madrid				
De lunes a viernes laborables					**De lunes a viernes laborables**				
6:30 D	7:00 D	7:15 SEK	7:30 D	8:00 R	6:00 D	6:15 S	6:30 D	6:45 S	7:00 S
8:30 D	9:00 D	9:30 S	10:00 D	10:30 D	7:15 S	7:30 D	7:45 D	8:00 S	8:15 D
11:00 S	11:30 D	12:00 D	12:30 D	13:00 D	8:30 S	9:00 D	9:30 S	10:00 D	10:30 R
13:30 S	14:00 D	14:30 D	14:45 D	15:00 R	11:00 D	11:30 D	12:00 D	12:30 S	13:00 D
15:15 D	15:30 D	15:45 D	16:00 D	16:15 S	13:30 D	14:00 D	14:15 D	14:30 R	14:45 D
16:30 D	17:00 S	17:30 D	17:45 D	18:00 D	15:00 D	15:30 D	16:00 R	16:30 D	17:00 D
18:15 S	18:30 D	18:45 D	19:00 D	19:15 D	17:30 D	18:00 S	18:30 D	19:00 D	19:30 D
19:30 D	19:45 S	20:00 D	20:15 D	20:30 D	20:00 R	20:30 D	21:00 D	21:30 S	
20:45 R	21:00 D	21:30 S	22:00 D	22:30 S					
23:00 D									
Sábados laborables					**Sábados laborables**				
8:00 S	8:30 D	9:00 D	9:30 D	10:00 D	6:45 D	7:30 D	8:00 D	8:30 S	9:00 D
10:30 D	11:00 S	11:30 D	12:00 D	12:30 D	9:30 D	10:00 D	10:30 R	11:00 D	11:30 D
13:00 D	13:30 D	14:00 D	15:00 R	15:30 D	12:00 D	12:30 S	13:30 D	14:30 S	15:30 D
16:00 D	17:00 S	18:00 D	19:00 D	19.30 D	16:00 D	16:30 R	17:00 D	17:30 D	18.00 D
20:00 R	20:30 D	21:00 S	21:30 D	22:00 D	19:00 D	19:30 D	20:00 R	21:00 D	21:30 S
22:30 S									
Domingos y festivos					**Domingos y festivos**				
8:00 S	9:00 D	10:00 D	10:30 D	11:00 S	8:30 S	9:30 D	10:30 R	11:30 D	12:30 D
11:30 D	12:00 D	13:00 D	14:00 D	15:00 R	13:30 D	14:30 S	15:30 D	16:00 D	16:30 R
16:00 D	17:00 S	18:00 D	18:30 D	19:00 D	17:00 D	17:30 D	18:00 D	18:30 D	19:00 D
19:30 D	20:00 R	20:30 D	21:00 D	21:30 D	19:30 D	20:00 R	20:30 D	21:00 D	21:30 S
22:00 D	22:30 S				22:00 D	22:30 D			

D: Expediciones directas *: Días lectivos R: Expediciones en ruta
S: Expediciones semidirectas con parada en San Rafael (Estación), Otero y Revenga

Segovia - Ávila - Salamanca				
	Lunes a viernes laborables	Lunes a viernes laborables	Sábados, domingo y festivos	Sábados, domingo y festivos
Segovia	7:45	14:00	9:00	18:00
Llegada a Ávila	8:45	15:00	10:00	19:00
Salida de Ávila	9:00	15:15	10:15	19:15
Peñaranda de Bracamonte	9:55	16:10	11:10	20:10
Salamanca	10:30	16:45	11:45	20:45
Salamanca - Ávila - Segovia				
	Lunes a viernes laborables	Lunes a viernes laborables	Sábados, domingo y festivos	Sábados, domingo y festivos
Salamanca	6:30	13:15	8:30	17:30
Peñaranda de Bracamonte	7:05	13:50	9:05	18:05
Llegada a Ávila	8:00	14:45	10:00	19:00
Salida de Ávila	8:15	15:00	10:15	19:15
Segovia	9:15	16:00	11:15	20:15

Servicio combinado Autores - La Sepulvedana.
Estos horarios tienen carácter informativo pudiendo sufrir alteraciones

Segovia - Ávila
Lunes a viernes
7:30 - 10:30 - 14:00 - 16:00- 19:00
Sábados, domingos y festivos
9:00 - 18:00
Ávila - Segovia
Lunes a viernes
6:30 - 9:00 - 12:45 - 15:00 - 20:15
Sábados, domingos y festivos
10:00 - 19:00

TRENES ENTRE SEGOVIA Y MADRID (ANTIGUA ESTACIÓN)

R2 SEGOVIA MADRID

TREN	OBSERVACIONES	SEGOVIA	NAVAS DE RIOFRÍO	ORTIGOSA DEL M.	OTERO DE H.	LOS ÁNGELES S.R.	EL ESPINAR	SAN RAFAEL	TABLADA	CERCEDILLA	VILLALBA DE G.	MADRID-CH	MADRID-N.M.	MADRID-R.	MADRID-AT.
R	(2)	5,55	-	6,06	-	6,16	6,21	6,24	-	6,37	7,00	7,39	7,44	7,48	7,52
R	(2)	6,55	7,04	-	7,12	7,15	7,21	7,24	-	7,37	8,00	8,39	8,44	8,48	8,52
R	(1)	8,55	9,03	9,07	9,13	9,16	9,20	9,23	9,30	9,35	9,58	10,37	10,42	10,46	10,50
R	(1)	10,55	11,03	-	11,13	11,16	11,20	11,23	-	11,35	11,58	12,37	12,42	12,46	12,50
R	(1)	12,55	13,03	13,07	13,13	13,16	13,20	13,23	-	13,35	13,58	14,37	14,42	14,46	14,50
R	(3)	14,55	15,04	-	15,11	15,14	15,18	15,21	-	15,33	15,58	16,37	16,42	16,46	16,50
R	(1)	16,50	-	-	-	17,10	17,14	17,17	17,24	17,35	17,58	18,37	18,42	18,46	18,50
R	(3)	18,55	19,04	19,07	19,11	19,14	19,18	19,21	-	19,33	20.00	20,37	20,42	20,46	20,50
R	(1)	20,55	21,02	21,05	21,10	21,13	21,18	21,21	-	21,35	21,58	22,36	22,41	22,45	22,49

OBSERVACIONES: R Regional. (1) DIARIO del 4-12-05 al 17-5-07. (2) LMXJV: del 4-12-05 al 4-4-07, LMXJV: del 7-4-07 al 30-4-07, LMXJV: del 3-5-07 al 17-5-07. (3) DIARIO del 1-10-06 al 17-5-07. Estos trenes efectúan otras paradas en el núcleo de Cercanías.
Teléfono información: 902/ 24 02 02. www.renfe.es

R2 MADRID SEGOVIA

TREN	OBSERVACIONES	MADRID.AT	MADRID-R.	MADRID-N.M.	MADRID-CH.	VILLALBA DE G.	CERCEDILLA	TABLADA	SAN RAFAEL	EL ESPINAR	LOS ANGELES S.R.	OTERO DE H.	ORTIGOSA DEL M.	NAVAS DE RIOFRÍO	SEGOVIA
R	(2)	6,02	6,05	6,09	6,17	7,00	7,27	-	7,46	7,49	7,54	7,57	8,01	8,04	8,13
R	(1)	8,01	8,04	8,08	8,15	9,00	9,23	-	9,38	9,41	9,46	9,49	9,53	9,56	10,05
R	(1)	10,01	10,04	10,08	10,16	10,57	11,21	11,26	11,36	11,40	11,45	-	-	-	12,04
R	(1)	12,01	12,04	12,08	12,16	12,57	13,21	-	13,36	13,39	13,44	13,47	-	13,54	14,02
R	(1)	14,01	14,04	14,08	14,15	14,57	15,20	-	15,34	15,37	15,42	15,45	15,50	15,54	16,03
R	(2)	15,01	15,04	15,08	15,16	15,57	16,23	-	16,33	16,36	16,41	-	-	16,52	17,10
R	(1)	16,01	16,04	16,08	16,16	16,57	17,21	-	17,31	17,34	17,38	-	-	17,48	17,57
R	(1)	18,02	18,05	18,09	18,16	18,57	19,22	19,27	19,35	19,38	19,43	19,46	19,50	19,54	20,03
R	(1)	20,02	20,05	20,09	20,16	20,57	21,23	-	21,43	21,46	21,51	21,54	21,59	22,03	22,13

OBSERVACIONES: R Regional. (1) DIARIO del 4-12-05 al 17-05-07. (2) LMXJV: del 4-12-05 al 4-4-07.
Estos trenes efectúan otras paradas en el núcleo de Cercanías.
Teléfono información: 902/ 24 02 02. www.renfe.es

AGENCIA FUNERARIA SANTA TERESA
TANATORIO SEGOVIANO SAN JUAN DE LA CRUZ
DELEGACIONES EN TODA LA PROVINCIA
TANATORIOS EN:
SEGOVIA
NAVA DE LA ASUNCIÓN RIAZA
SANCHONUÑO CANTIMPALOS
PRÁDENA CARBONERO EL MAYOR
LA GRANJA DE SAN ILDEFONSO
ATENCIÓN PERMANENTE 24 HORAS
☎ 902 02 23 24
TELÉFONOS
921 43 00 28 - 921 42 58 10
EN MADRID: 902 42 52 42

EL ADELANTADO DE SEGOVIA

Informa:

Que existe la posibilidad de publicar las esquelas con la imagen del fallecido/a. Puede solicitar este servicio en la empresa funeraria facilitando la imagen previa firma de autorización para su publicación. Esta práctica es habitual en otras provincias y facilita el reconocimiento de los fallecidos al igual que la inclusión de apodos, lugares de trabajo o distinciones públicas.

USA 2
Autocasión
Concesionario Multimarca
Exposición y Venta. Polígono Industrial de Hontoria
Gremio de los Canteros, Parcela, 42
40195 Hontoria (Segovia)
TEL.:921 445 326
FAX: 921 422 990

TE DAMOS 600 € COMO MÍNIMO AL COMPRAR UN COCHE

AUDI A6 2.5
Precio: 18.900 €

BMW 525 TDS
Precio: 6.900 €

JEEP CHEROKEE
Precio: 11.300 €

OTRAS OFERTAS:

MITSUBISI MONTERO 4X4	2.900€
RENAULT MEGANE	6.300
AUDI A4 TDI 110CV	8.800€
VOLSKWAGEN PASSAT	8.900€
FURGONETA FORD TRANSIT	15.900
RENAULT KANGOO	5.900
PEUGEOT 206 HDI	6.900€

www.usa2.es

CARTELERA DE CINE

CINEBOX
Telf. 921 44 80 68
Día espectador: JUEVES
pagina web: www.cinebox.es

Chantaje (Shattered)

Todos los días: 18.30
Sábados y festivos: 16.30

NO RECOMENDADA MENORES DE 13 AÑOS

Retratos del más allá

Todos los días: 20.30, 22.20
Viernes y Sábados : 0.20

NO RECOMENDADA MENORES DE 18 AÑOS

Algo pasa en Las Vegas

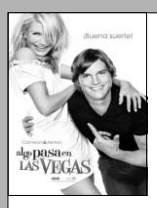

Todos los días: 18.10, 20.20, 22.30
Sábados y festivos: 16.05
Viernes y Sábados: 0.40

NO RECOMENDADA MENORES DE 7 AÑOS

Dos personas descubren que se han casado tras una noche de locura y descontrol en Las Vegas, justo después de que uno de ellos haya ganado un pozo millonario en un casino. Ambos intentarán quedarse con el dinero aunque el amor aparece en el camino.

Cobardes

Todos los días: 18.00, 20.00
Sábados y festivos: 16.00

NO RECOMENDADA MENORES DE 13 AÑOS

Gaby es un chaval de catorce años que tiene miedo a ir al colegio. Tal vez su miedo sea a causa de Guille, un compañero de clase, que por su parte tiene miedo a defraudar a su padre. Pero los padres de Gaby y Guille también tienen miedo. Joaquín, el padre de Gaby tiene miedo a perder su trabajo y Merche, su madre, miedo a que su familia se desmorone. Guillermo, padre de Guille, tiene miedo del poder que le envuelve y Magda, su madre, miedo de no conocer a su propio hijo.

Casual Day

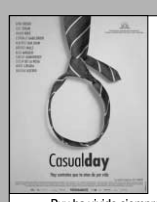

Todos los días: 18.15, 20.15, 22.15
Sábados y festivos: 16.15
Viernes y Sábados: 0.15

NO RECOMENDADA MENORES DE 13 AÑOS

Ruy ha vivido siempre como ha querido. Es un chico listo, pero ahora está en un compromiso. José Antonio, el padre de su novia, le ha conseguido un puesto importante en su empresa. Quiere que sea su sucesor. A sus veintitantos años, y sin haber tomado ninguna decisión, está atrapado. Le gustaría decir no a este trabajo, a José Antonio, a Inés -su novia- y a este cuento del Casual Day. Pero decir que no, no es fácil.

21: Blackjack

Todos los días: 22.00
Viernes y Sábados: 0.35

NO RECOMENDADA MENORES DE 13 AÑOS

Kevin Lewis es un genio de las matemáticas del MIT al que su profesor, Mickey Rosa le propone realizar una actividad extra curricular. Mickey ha descubierto el mayor Santo Grial de la humanidad: un sistema para vencer casinos. Le enseña a un grupo selecto de estudiantes "dotados" quienes ejecutan la técnica bajo las narices de jefes y cámaras de seguridad, quedando obsoleto el viejo refrán que dice que la casa siempre gana.

Como locos a por el oro

Todos los días: 18.00
Sábados y festivos: 15.50

NO RECOMENDADA MENORES DE 7 AÑOS

Ben "Finn" Finnegan es un afable buscador de tesoros moderno que está obsesionado con encontrar la legendaria Dote de la Reina del siglo XVIII-40 cofres con un tesoro incalculable que se perdió en el mar en 1715. En su búsqueda, Finn ha echado por la borda todo lo que tiene, incluido su matrimonio con Tess. Justo cuando Tess ha empezado a rehacer su vida trabajando a bordo de un mega yate que pertenece al multimillonario Nigel Honeycutt...,

Iron Man

Todos los días: 18.45, 21.45
Sábados y festivos: 16.00
Viernes y Sábados: 0.30

NO RECOMENDADA MENORES DE 7 AÑOS

El estilo de vida despreocupado de Tony cambia de manera radical cuando su convoy sufre un ataque, tras una prueba de armamento que supervisa personalmente, y se ve convertido en prisionero de un grupo de insurgentes. Herido por un fragmento de metralla, que se aloja cerca de su corazón ya debilitado y pone en peligro su vida, Tony se ve forzado a crear un arma devastadora para Raza, el misterioso cabecilla de los insurgentes...

Dueños de la calle

Todos los días: 20.10, 22.20
Viernes y Sábados: 0.50

NO RECOMENDADA MENORES DE 18 AÑOS

Ludlow es un veterano policía de Los Ángeles que está pasando el peor momento de su vida tras la muerte de su mujer. Cuando unas pruebas le implican en la ejecución de un compañero, Tom se verá forzado a ir contra todo lo que ha conocido en el cuerpo hasta ahora, cuestionándose la lealtad de todos y cada uno de los que le rodean.

Speed Racer

Todos los días: 19.15, 22.00
Sábados y festivos: 16.30
Viernes y Sábados: 0.45

NO RECOMENDADA MENORES DE 7 AÑOS

Corriendo a toda velocidad por la pista, dándolo todo alrededor, por encima y a través de la competición. Speed Racer es un corredor nato, nacido para pilotar coches de carreras, Speed es agresivo, instintivo y, sobre todo, temerario. Su única competencia es el recuerdo de su hermano, el que fue su ídolo - el legendario Rex Racer, cuya muerte en una carrera ha dejado una meta que Speed siente la necesidad de cumplir

Papá por sorpresa

Sábados y festivos: 16.00

RECOMENDADA PARA TODOS LOS PÚBLICOS

88 minutos

Todos los días: 18.10, 20.20, 22.30
Viernes y Sábados: 0.40

NO RECOMENDADA MENORES DE 13 AÑOS

ARTESIETE cines
SEGOVIA 7 salas
C/ Dámaso Alonso, 54
NUEVA SEGOVIA
Tel. 921 432 128

Elegy

Viernes: 18:30 - 21:00 - 24:00
Sábado: 16:30 - 19:15 - 21:45 - 24:10
Domingo: 16:30 - 19:15 - 21:45
de lunes a jueves: 19:15 - 22:00

NO RECOMENDADA MENORES DE 13 AÑOS

David Kepesh, un carismático profesor, está orgulloso de seducir a alumnas deseosas de probar experiencias nuevas, sin embargo, nunca deja que ninguna mujer se le acerque demasiado. Pero cuando la hermosa Consuela Castillo entra en su clase, su barniz de protección se disuelve. Esta belleza de cabellos negros como el azabache le cautiva a la vez que desconcierta.

Algo pasa en Las Vegas

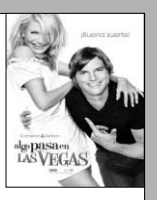

Viernes: 18:20 - 20:20 - 22:20 - 24:20
Sábado: 16:20 - 18:20 - 20:20 - 22:20 - 24:20
Domingo: 16:20 - 18:20 - 20:20 - 22:20
de lunes a jueves: 18:20 - 20:20 - 22:20

NO RECOMENDADA MENORES DE 7 AÑOS

Dos personas descubren que se han casado tras una noche de locura y descontrol en Las Vegas, justo después de que uno de ellos haya ganado un pozo millonario en un casino. Ambos intentarán quedarse con el dinero aunque el amor aparece en el camino.

Iron Man

Viernes: 19:00 - 21:30 - 24:00
Sábado: 16:30 - 19:00 - 21:30 - 24:00
Domingo: 17:00 - 19:30 - 22:00
de lunes a jueves: 19:00 - 21:30

NO RECOMENDADA MENORES DE 7 AÑOS

El estilo de vida despreocupado de Tony cambia de manera radical cuando su convoy sufre un ataque, tras una prueba de armamento que supervisa personalmente, y se ve convertido en prisionero de un grupo de insurgentes. Herido por un fragmento de metralla, que se aloja cerca de su corazón ya debilitado y pone en peligro su vida, Tony se ve forzado a crear un arma devastadora para Raza, el misterioso cabecilla de los insurgentes...

Speed Racer

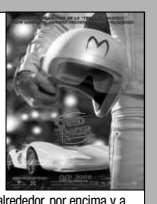

Viernes: 19:00 - 21:30 - 24:00
Sábado: 16:30 - 19:00 - 21:30 - 24:00
Domingo: 16:30 - 19:15 - 22:15
de lunes a jueves: 19:15 - 22:15

NO RECOMENDADA MENORES DE 7 AÑOS

Corriendo a toda velocidad por la pista, dándolo todo alrededor, por encima y a través de la competición. Speed Racer es un corredor nato, nacido para pilotar coches de carreras, Speed es agresivo, instintivo y, sobre todo, temerario. Su única competencia es el recuerdo de su hermano, el que fue su ídolo - el legendario Rex Racer, cuya muerte en una carrera ha dejado una meta que Speed siente la necesidad de cumplir

8 citas

Viernes: 18:15 - 20:15 - 22:15 - 24:15
Sábado: 16:15 - 18:15 - 20:15 - 22:15 - 24:15
Domingo: 16:15 - 18:15 - 20:15 - 22:15
de lunes a jueves: 18:15 - 20:15 - 22:15

NO RECOMENDADA MENORES DE 7 AÑOS

Ocho Citas es la historia de una relación contada en clave de comedia a través de 8 momentos. Como todo el mundo sabe, el amor es algo que: - nace sin que uno se dé cuenta (aunque nunca hayas intercambiado una palabra con la otra persona), - ataca los nervios (incluso cuando ya te has acostado con alguien), - marca un antes y un después (porque una segunda cita puede suponer el inicio de algo más o el inicio del fin)...

Fuera de carta

Viernes: 19:00 - 21:30 - 24:00
Sábado: 16:30 - 19:00 - 21:30 - 24:00
Domingo: 17:00 - 19:30 - 22:00
de lunes a jueves: 19:30 - 22:00

NO RECOMENDADA MENORES DE 13 AÑOS

Maxi cree que su vida es perfecta: es un cocinero de reconocido prestigio, propietario de un restaurante de moda en Chueca y vive su homosexualidad sin complejos. Sin embargo, la aparición de sus hijos, fruto de un matrimonio de escaparate, y de su nuevo vecino, un atractivo ex futbolista argentino, dinamitarán su vida y le harán replantearse su escala de valores.

Mi novio es un ladrón

Viernes: 18:20 - 20:20 - 22:20 - 24:20
Sábado: 16:20 - 18:20 - 20:20 - 22:20 - 24:20
Domingo: 16:20 - 18:20 - 20:20 - 22:20
de lunes a jueves: 18:20 - 20:20 - 22:20

NO RECOMENDADA MENORES DE 7 AÑOS

Al joven agente federal Henry se le asigna un nuevo caso: seguir los pasos de Tommy, un refinado ladrón de arte buscado internacionalmente que está planeando un nuevo robo.
Las cosas se complican cuando Henry descubre que Tommy es... el nuevo novio de su alocada madre Marty. La misión de Henry se volverá un tanto incómoda...

Gana 2 entradas para asistir a la película que desees en las Salas de Cinebox, Luz de Castilla

envia **cinebox** al **5410**

Fecha sorteo: jueves 22 de mayo, a partir de las 12 horas.
Número total entradas en sorteo: 10

A los agraciados se les comunicará por teléfono o a través de un mensaje SMS.
Coste del mensaje 0,90 € (+ IVA).

AR HOTELES
LOS ARCOS
****
Pº Ezequiel González, 26
40002 Segovia
Tel.: 921 43 74 62
www.hotellosarcos.com

Tu Boda,
un evento especial para un día Único
¡¡Visítanos y te Sorprenderás!!
Con la garantía de la Cocina de Segovia

Además, os podréis aprovechar de múltiples atenciones que os regalaremos, entre otras:
- Precio especial en Habitaciones para sus Invitados, Incluyendo desayuno Buffet.
- Semana de Estancia en el Hotel AR Almerimar **** en primera línea de playa para los Novios en Régimen de A/D.
- Lujoso Coche Nupcial con Chófer.
- Y Muchas Sorpresas más...

ANUNCIOS BREVES

921 43 72 61

OFICINAS COMERCIALES EN SEGOVIA
C/ Peñalara, nº 3, (Pol. Ind. El Cerro)
De lunes a viernes de 9 a 14 horas y de 17 a 19 horas
Plaza Mayor, nº 3, 2º Planta
De lunes a viernes de 9 a 14 horas

POR TELÉFONO 921 43 72 61
De lunes a viernes de 9 a 14 horas y de 17 a 19 horas
POR AGENCIAS DE PUBLICIDAD
Contacte con su agencia de publicidad habitual para gestionar sus anuncios breves.

TARIFA BREVES: Cada palabra 0,43 € + 16 % IVA ***mínimo diez palabras***
TARIFA 1/2 MÓDULO: ***(22 X 45 mm)*****: 9,60 € + 16 % IVA**

TRABAJO

SE NECESITA CAMARERA DE RESTAURANTE Y CAFETERÍA CON EXPERIENCIA HOTEL EN SEGOVIA CAPITAL
llamar de 11 a 14 h
Tel. 921 46 04 75

SE NECESITA carnicero con carnet B. 610260253.

SE NECESITA montador muebles de cocina. Tfno.: 921447161.

AMPLIAMOS PLANTILLA guardería infantil. No necesaria experiencia. Interesados llamar 905445032.

AUXILIAR ADMINISTRATIVO. Te preparamos para conseguir trabajo en ayuntamientos, organismos oficiales, etc. desde Graduado Escolar. Infórmate gratis de cómo acceder a estos puestos. 900315315 .

CENTROS DE Documentación y Archivos públicos precisan Auxiliares de Bibliotecas. Te preparamos para esas plazas para que consigas pronto tu trabajo. Infórmate gratis: 900233233 .

PLAZAS LIBRES de personal de servicios: conserje, limpiador, chófer, etc. Te damos la mejor preparación para consigas tu plaza de funcionario desde certificado escolar. 900233233 .

EMPRESA NECESITA personal para cuidar niños. Gran salario. Llamar 699707329.

PLANCHADORAS POR horas en domicilios particulares. Contrato por empresa 699014564.

SE NECESITA camarera (profesional) para taberna irlandesa. Razón cervecería Giorgio.

EMPRESA CONSTRUCTORA, precisa encargado de obra civil para movimiento de tierras, con experiencia, para trabajar en zona de Ayllón. Teléfono: 606960855.

DEPENDIENTAS PRECISAMOS. Jornada completa. Edad hasta 22. Presentarse en Todoútil, José Zorrilla, 30.

ESTA ES tu oportunidad. Trabaja Cruceros y Transatlánticos. Prepárate. Especialidades: camareros, cocineros, relaciones públicas, animadores, etc. Muy buenas condiciones económicas. Bolsa de trabajo garantizada. 902110239.

TRABAJA PLANTAS Petrolíferas. Refinerías. 2000 puestos se mueven a año. Sueldos superiores 5000 euros mes. Prepárate. No dejese pasar esta oportunidad. Bolsa de trabajo garantizada. 902104268.

SE OFRECE autónomo con furgón hasta 3.500 Kgs. Telf: 615552701.

EMPRESA DE ingeniería solicita vigilante de obra y laborante con experiencia para el control y vigilancia de obras de carreteras en la provincia de Segovia. Enviar c.v segovia@payding.com o fax. telf. 921435211.

SELECCION DE ESTETICISTA, Quiromasajista o Fisioterapeuta para Clínica en Segovia. 921435298. 608264775.

ESPECIAL EMPRESAS: Disponemos de una base de datos de personal cualificado, con experiencia laboral contrastada. No busque más. Tenemos al profesional que necesita. 695243038.

SE NECESITA ayudante de cocina con experiencia. 675205514.

VENTAS

OPORTUNIDAD DE chalet en Garcillán, 8.000 € menos que constructora. 600823782.

PARCELA 2500 m². Urbanización Siete Fuentes, junto centro comercial. Oportunidad. 609281868.

PISO LA Granja, junto piscinas, tres dormitorios, baño, aseo, terrazas, garaje, calefacción. 629723818.

RELAX

ABSOLUTA DISCRECION. Máxima seriedad. Deliciosa compañía. Señoritas. Renovacion continua. Trato esmerado. 651060675. También salidas.

BUSCO HOMBRE para sexo gratis. Yo, separada, muy morbosa. 630760015.

MADURITA ADINERADA. Busco sexo esporádico. Yo te recojo. Gratifico. 617167070.

LUNA 130 pecho, biberón acuático. Francés completo. Griego sin prisa. 60570037.

CANARIA FRANCÉS. Griego. Besos negro con lengua. Córrete donde quieras. 685561090.

SUPER NOVEDAD Travesty Luana. Rubia. Femenina, 150 de pecho, 24 durísima. Atrévete. 687093655.

ASTURIANA CARLA Rubia, sensual, cariñosa, todo servivios, francés tragado. 627751609.

ESPAÑOLA JOVENCITA Rubia, todo servicios, hace realidad todos tus deseos. 6672855941.

SUPER NOVEDAD asiáticas 22, 24 años. Guapísimas. Cariñosas. Completo. 627276247.

CONTACTOS

MADURITA ADINERADA, busco sexo esporádico, yo te recojo. Gratifico. 608762717.

VIUDITA, TETONA, morbosa, busco hombre que me de sexo. 608605756.

902010211 AMIGAS en tu ciudad, amistad o sexo. Prueba gratis.

AGENCIA CONTACTOS necesita hombres para encuentros esporádicos. Altos ingresos. 902501128.

RECIEN DIVORCIADA. Atractiva. Rica. Busco sexo. Pago bien. 630749696.

CASADA CON anciano. Necesito sexo desenfrenado. No cobro. 905889306.

PRÉSTAMOS

UNION FINANCIERA Asturiana, préstamos desde 600 euros Plaza Dr. Gila 2 -local- Segovia 902277427 www.unionfinanciera.es

TRASPASOS

SE TRASPASA bar de copas totalmente acondicionado junto al acueducto. 646962655.

SE TRASPASA bar de copas totalmente acondicionado junto al acueducto. 646962655.

TAROT

NOTA: El Adelantado de Segovia no se responsabiliza de la veracidad de las ofertas y anuncios de la Sección de Anuncios Breves.

DIBAQ-DIPROTEG, S.A.
Crta. de Navalmanzano a Fuentepelayo, Km. 4,300
40260 FUENTEPELAYO -SEGOVIA-

JUNTA GENERAL ORDINARIA Y EXTRAORDINARIA

Se convoca Junta General Ordinaria y Extraordinaria de la Sociedad DIBAQ-DIPROTEG, S.A., a celebrar en el domicilio social, en Fuentepelayo (Segovia), Crta. de Navalmanzano a Fuentepelayo, Km., 4,300, en única convocatoria, el sábado día 21 de junio de 2.008, a las 12,30 horas, y con arreglo al siguiente

ORDEN DEL DÍA

1º.— Presentación del Presidente.

2º.— Examen y aprobación, en su caso, de la Memoria, Balance, Cuenta de Pérdidas y Ganancias y Gestión del Consejo de Administración e Informe de gestión, e informe de Auditoría, correspondientes al último ejercicio de 2.007 y del Consolidado y demás en su caso, y resolver sobre la aplicación del resultado. Y todo lo pertinente a las cuentas de la Sociedad.

3º.— Fijación del número de miembros del Consejo de Administración de la Entidad.

4º.— Delegación de facultades.

5º.— Ruegos y preguntas.

6º.— Aprobación del acta o, en su caso, nombramiento de interventores para la aprobación de la misma.

A partir de la fecha de convocatoria, están a disposición de los señores socios, que podrán solicitar su envío inmediato y gratuito, los documentos que serán sometidos a la aprobación de la Junta.

En Fuentepelayo (Segovia), a 5 de mayo de 2008.
DIBAQ-DIPROTEG, S.A.
EL PRESIDENTE DEL CONSEJO DE ADMINISTRACION
CARLOS TEJEDOR LAZARO

Vayas donde vayas,

leer te da más.

EL SERVICIO NÚMERO 1 DE RELACIONES PERSONALES

DISPONIBLE 24H

Línea de Amig@s

Y también en la web
http://adelantado-sg.encuentros.net

! SERVICIO VERIFICADO ANTE NOTARIO

CHICA busca CHICO

Ana. Busco persona educada, respetuosa y sincera. Segovia. **Buzón: 452045 SMS**

Busco chico preferible motero, divertido y con mucho sentido del humor. Yo lo tengo todo. Ávila. **Buzón: 452448 SMS**

Tomi, 51 años, viuda, con cuatro hijos. Deseo conocer persona entre 50-56 años, para amistad. Ávila. **Buzón: 458525 SMS**

Señora de 65 agradables años, culta, educada, buena persona, busca compañero afín cuya prioridad sean los sentimientos compartidos. Madrid. **Buzón: 979894 SMS**

Señora viuda de 71 años, católica, educada, desea conocer hombre español similar, viudo, solo amable, no fumador, viviendo en Madrid o Getafe. **Buzón: 553779 SMS**

Carmen, 45 años, madre soltera, hijo 11 años, buena persona, trabajadora. Deseo conocer hombre cariñoso, buena persona, trabajador, gustando los niños, para relación estable. **Buzón: 701560 SMS**

Mujer de 45 años, atractiva, desea conocer hombre atractivo, gustando disfrutar de la vida. Madrid. **Buzón: 458253 SMS**

Carmen, cubana, divorciada. Me gusta hacer deporte, escuchar música, ballet. Deseo conocer amigo sincero, para relación estable. Madrid, Usera. **Buzón: 971728 SMS**

Verónica. Me gustaría conocer persona amable, sincera, romántica, cariñosa, para relación estable. Madrid. **Buzón: 553686 SMS**

Yolanda, 47 años, separada. Me gustaría conocer persona afín para relación estable. Madrid. **Buzón: 701484 SMS**

Deseo conocer chico con mismas ideas, nivel cultural medio alto, con sentido del humor, para conocernos, tomar un café, charlar y amistad. Yo, mujer divertida. Madrid. **Buzón: 979723 SMS**

Mujer de 58 años, casada, gustando pasear, campo, desea conocer hombre casado, sincero y con buen corazón, para amistad sincera fuera del matrimonio. Madrid. **Buzón: 554018 SMS**

Eloisa, 27 años. Busco chico simpático, buena persona, edad similar, para conocernos, amistad y posible relación. Madrid. **Buzón: 226294 SMS**

Mujer 1.73, castaña, ojos azules, atractiva, juvenil, educada, desea conocer hombre atractivo, educado, 60 años, para relación estable. Madrid. **Buzón: 588360 SMS**

Chica morena, 1.70, 70 kg, ojos verde oscuro, pelo largo, morena, gustando salir, ver televisión, escuchar música, desea conocer chico responsable, cariñoso y bueno. **Buzón: 975126 SMS**

Si quieres una relación llena de complicidad, buenos momentos y cariño, sin más ataduras que las que nosotros queramos, deja mensaje. Irina. Madrid. **Buzón: 972076 SMS**

Chica de 33 años, busca chicos entre 37-45 años, muy altos, alegres, interesantes, para conocerse. Madrid. **Buzón: 588581 SMS**

Mujer 56 años, divorciada, universitaria, gustando conversar, cine, naturaleza, playa, pasear, busca persona educada, sincera, sensible, gran corazón, capacidad entrega, similares aficiones y forma de ser. Madrid. **Buzón: 983082 SMS**

Divorciada, 61 años, 1,50, educada, jovial, sencilla, no fumadora, desea conocer caballero educado, para amistad o posible relación estable. Madrid. **Buzón: 454243 SMS**

Chica busca chico afectuoso, cariñoso, romántico, divertido, agradable, llamándose Adam o Jorge, guapo, no fumador, no bebedor, para ir al cine, teatro, pasear, relación seria. Madrid. **Buzón: 973838 SMS**

Iris. Me gusta cine, teatro, pasear, salir a cenar o comer, viajar. Busco persona similar simpática, agradable, sincera, con ideas claras, buena persona. Madrid. **Buzón: 972090 SMS**

Mujer de 43 años busca chico de Pinto, Valdemoro, Ciempozuelos, entre 38-45 años, ni gordo ni alto. **Sms** teléfono. Madrid. **Buzón: 586815 SMS**

Butterfly, bella, exquisita, madura busca caballero, mayor o anciano, abstemio, inteligente, independiente, caballeroso, refinado, nivel socioeconómico. Absténgase otros. Madrid. **Buzón: 451102 SMS**

Mujer de 42 años, separada, busca hombre sincero, educado, nivel cultural medio alto, gustando la música y hablar, para amistad y lo que surja. Madrid. **Buzón: 527996 SMS**

CHICO busca CHICA

Chico de 40 años, casado desea conocer mujer casada o soltera, para relaciones esporádicas. Máxima discreción. Segovia. **Buzón: 527148 SMS**

Miguel, 41 años, separado, 1 hijo. Deseo conocer mujer afín, de la zona del Valle del Tiétar, para bonita amistad. Ávila. **Buzón: 974410 SMS**

Chico de 33 años, casado, cansado monotonía busca mujer casada harta de la monotonía, para relaciones esporádicas, zona sur Madrid. **Buzón: 588604 SMS**

Chico, 33 años, vigilante de seguridad, busca chica trabajando en el mundo de seguridad, cariñosa, fiel, romántica, ideas claras. Alcorcón. **Buzón: 586977 SMS**

Juan, 31 años, majo, alto, moreno. Me gusta cuidarme. Deseo conocer gente para amistad y posible relación estable. Madrid. **Buzón: 586972 SMS**

Hombre de unos 40 años, busca mujer entre 20-50 años, para relación estable. Madrid. **Buzón: 586849 SMS**

Álvaro, 40 años, separado, sin hijos, sin cargas. Busco chica entre 25-35 años, buena persona, para rehacer la vida. Madrid. **Buzón: 586823 SMS**

Chico moreno, ojos verdes, 1,82, busca chica entre 25-45 años, de Madrid. **Buzón: 586626 SMS**

Chico, 33 años, casado, busca mujer casada, aburrida de la monotonía, para relaciones. Zona Villaviciosa, Alcobendas o sur de Madrid. **Buzón: 586979 SMS**

SERVICIO DE ATENCIÓN AL CLIENTE 902 440 140 DE LUNES A VIERNES DE 9 A 20 HORAS
*Sus datos serán incluidos en un fichero titularidad de ATS para la gestión del servicio de relaciones personales, y para ofrecerle promociones futuras. Para acceso, oposición, rectificación y cancelación: 902 440 140.

Te abrimos la puerta de tu nueva vivienda

En El Adelantado cada día te ofrecemos la mejor Guía Inmobiliaria de Segovia. Promociones nueva vivienda, alquileres, viviendas de segunda mano, fincas...

Las empresas inmobiliarias más importantes de Segovia lo tienen claro. Las páginas de El Adelantado son su mejor herramienta comercial.

Departamento de Publicidad
921 43 72 61

EL ADELANTADO DE SEGOVIA

EL ADELANTADO.com

PCC
PROMOCIONES CUATRO CARRETERO

PROMOCIÓN Y VENTA DE VIVIENDAS

HONTORIA

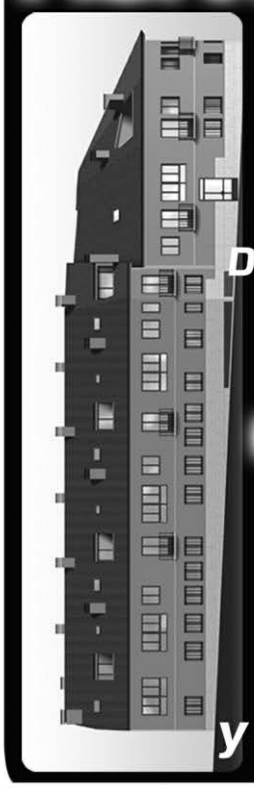

ÚLTIMAS VIVIENDAS DE 2 Y 3 DORMITORIOS

ENTREGA INMEDIATA

Con plaza de Garaje y trastero

Alférez Provisional, 20, 1º A SEGOVIA
Telf.:921 43 48 18
Fax: 921 43 63 52

---

29 mayo '08

¡¡OCASIÓN!!

SUBASTA PÚBLICA DE INMUEBLES

LOTE I: APARTAMENTO C/JOSE ZORRILLA NUEVO, PLANTA. 2ª
1 DORMITORIO- 77,20M² CONSTRUIDOS

PRECIO SALIDA..... 216.950,00 €
PRECIO VENTA.....300.000,00 €
PRECIO TASACIÓN.....271.188,16 €
PRECIO HIPOTECA.....216.950,00 €

LOTE II: APARTAMENTO ESPIRDO NUEVO, PLANTA 1ª
2 DORMITORIOS-71, 88M² CONSTRUIDOS

PRECIO SALIDA.....102.000,00 €
PRECIO VENTA.....138.500,00 €
PRECIO TASACIÓN.....157.080,00 €
PRECIO HIPOTECA.....102.000,00 €

LOTE III: CHALET EN CONSTRUCCION PARQUE ROBLEDO. 208,32M² CONSTRUIDOS SOBRE 350M.DE PARCELA

PRECIO SALIDA.....337.000,00 €
PRECIO VENTA.....383.200,00 €
PRECIO TASACIÓN.....421.783,20 €
PRECIO HIPOTECA.....337.000,00 €

DOCUMENTACIÓN Y VISITAS EN
INMOBILIARIA MANSINO
PLAZA SOMORROSTRO S/N
TELF.: 921 44 30 31

INMOBILIARIA MANSINO
Símbolo de eficacia

Construcciones CMM

PROMOCIÓN DE PISOS Y CHALETS EN LA LASTRILLA
3 Y 4 DORMITORIOS CON ASCENSOR, GARAJE Y TRASTERO.
EXCELENTES CALIDADES
PRÓXIMA ENTREGA

TLF: 609 62 64 05
616 32 98 87

Construcciones CMM

NUEVA PROMOCIÓN ZAMARRAMALA
VIVIENDAS DE 2 DORMITORIOS CON TRASTERO.

¡ LLAMENOS Y..... VENGA A VERLOS !

EN TORRECABALLEROS

CHALÉS RÚSTICOS DE LUJO A MEDIDA DE SUS SUEÑOS

Nuestra garantía es saber que llevamos construyendo tres generaciones EN PIEDRA Y MADERA

Entrega inmediata

información y venta
676 83 90 19
678 52 53 97

VENDE
GESTIÓN INMOBILIARIA
FEBIGES

Teléfonos 921 40 66 09
921 40 62 62

PISOS EN LA HIGUERA DESDE 80.700 €

HIPOTECA DE 400 € OCASIÓN IGUAL QUE UN ALQUILER

VENDE
GESTIÓN INMOBILIARIA
FEBIGES

FEBIGESTIÓN, S.L.
C/ Arroyo nº 1.
TRESCASAS (SEGOVIA)
☎ 921 40 66 09 / 921 40 62 62
febigestion@telefonica.net

COLEGIO TERRITORIAL DE ADMINISTRADORES DE FINCAS DE SEGOVIA

SEGOVIA

José Antonio Fresnillo Martín
Av. Fdez. Ladreda, 12-4º
Telf.: 921 462211

Mª Esther Lázaro Hernanz
C/ Gascos, 8. Bajo A
Telf.: 921 434815

Miguel Ángel Andrés Rubio
C/ Roble, 10
Telf.: 921 445139

Jorge M. Yagüe Pinto
C/ José Zorrilla, 54. Bajo
Telf.: 921 429888

Alfonso Sacristán del Castillo
C/ Juan Bravo, 4, 2ºIzq
Telf.: 921 461201

Isaac Toranzo Martín
C/ San Nicolás Nº8. Bajo Dcha
Telf.: 921 460555

José Antonio Wel Gómez
C/ Escultor Marinas, 6. 2º Dcha.
Telf.: 921 432492

Cristina García de Santos
C/ Santa Teresa de Jesús, 12
Telf.: 921 430444

Javier Polo Pascual
C/ José Zorrilla, 67. 6º
Telf.: 921 432492

Raúl Santos García
C/ Los Almendros, 1. Bloque 4. 1ºb
Telf.: 921 461747

Ana María Gala Martín
C/ S. Alfonso Rodríguez nº3
Telf.: 921 441071

Juan José Sanz González
Pza. del Peñascal, 3. 2ºA
Telf.: 921 430051

José Ignacio Gutiérrez Hernanz
C/ Agapito Marazuela, 20
Telf.: 921 412877

Ignacio Avial Escobar
Ctra. de Madrona. 3ºA
Telf.: 691220953

SAN ILDEFONSO
Asunción Galindo Zorro
Pº Sta. Isabel, 3. Local 1 Apdo. 37 Telf.: 921 471924

VALSAÍN
Juan Carlos Martín Ramirez
C/ Nuevo Poblado, 27. 4 Telf.: 689149385

PALAZUELOS DE ERESMA
David Moreno Huertas
C/ Curato

SAN RAFAEL

Ana María Cogorro Rubio
C/ Serrano, 15
Telf.: 921 171979

Mª Ángeles Bravo Reques
Ctra. de la Coruña,1
Telf.: 921 172373

EL ESPINAR
José Manuel Saenz Velasco
Ramal del Cabezuelo, 8. 2ºB Telf.: 921 181692

MADRID
Miguel Ángel Sorribas Argüello
Pº de las Acacias. Nº30, portal 3. 1º F Telf.: 91 3641671

¿Tiene alguna duda sobre la administración de sus propiedades?

Los Administradores de Fincas responden en este espacio dos domingos al mes

Envíe sus consultas a:
preguntacoladfinse@hotmail.com

INMOBILIARIA SIERRA

¿Quieres estrenar Vivienda pero no puedes? Los precios, las hipotecas... ¡NO TE PREOCUPES MÁS!

Nosotros, tenemos la solución.
ALQUILER CON OPCION A COMPRA...

Con esta propuesta te beneficiarás de lo siguiente:

A): DESCUENTO DE HASTA UN 4% SOBRE EL PRECIO DE LA VIVIENDA.

B): DESCUENTO DE HASTA UN 90% DEL ALQUILER PAGADO HASTA EL MOMENTO.

C): LAS MEJORES CONDICIONES PARA LA HIPOTECA EN EL MOMENTO DE LA COMPRA FINAL.

*** A parte podrás beneficiarte de las ayudas que ofrece el gobierno.**

Válido para todas nuestras promociones.

Para más INFORMACIÓN:
637 480 002 / 921 42 93 30
info@gestionsierra.com
www.gestionsierra.com

Y si quieres llevarte un folleto y comentarlo con amigos, familiares, etc. que estén en tu misma situación nos encontraras en:

C/ CURTIDORES, 4. SEGOVIA.

PROMOCIÓN HONTORIA

680 943 843

Promotor BARROSO MONTERO S.L.

ÚLTIMAS VIVIENDAS EN EL CENTRO DEL PUEBLO

COCINAS AMUEBLADAS CON ELECTRODOMÉSTICOS
BAÑOS AMUEBLADOS CON CABINA DE HIDROMASAJE

SUELOS, BAÑO Y COCINA
GRES 1ª CALIDAD
TARIMA DE ROBLE
GARAJE Y TRASTERO

¡¡INFÓRMATE!!

A PARTIR 120.000 €

LABORCON S.L.

LABORCON

CHALETS Y DUPLEX EN ALQUILER

CON OPCIÓN A COMPRA (SE DEVUELVE EL 15% DE LO PAGADO AL DEJAR DE ALQUILAR O TODO LO PAGADO SE ACEPTA COMO ENTREGA INICIAL EN LA OPCIÓN DE COMPRA)

TFNO 617 38 70 70

— CHALET NUEVO A ESTRENAR A 10 MINUTOS DE SEGOVIA (JUNTO A BERNUY) 567,00 €.
— DUPLEX EL ESPINAR 564.00 €
— CHALET NUEVO A ESTRENAR A 6 km EL ESPINAR 637,00 €.
— EN VENTA, ENTRADA 1.000 € Y AL MES DESDE 487,00 €.

SE ACEPTAN TERRENOS A CUENTA O EN PERMUTA.

MIGUEL TOVAR
IMT
API Nº 10129

Ezequiel González, 6
921 43 54 61
921 43 59 50

CHALET VENTA

SE VENDE
chalet adosado en Valseca, 3 dormitorios, 2 baños, 1 aseo, 2 plantas, cocina amueblada, jardin de 40 m2

SE VENDE
Casa a estrenar, en Cantimpalos, 3 dormitorios, terraza de 20 m2 y patio, interesante precio"

SE VENDE
adosado en la lastrilla, a estrenar, 4 dormitorios, salón de 30 m2, bajo cubierta de 45 m2, jardin privado, piscina comunitaria, preciosas vistas.

SE VENDE
adosado en esquina en la lastrilla, a 2 minutos del acueducto, como nuevo, 4 dormitorios, salón de 30 m2, garaje para dos coches, bajo cubierta, terraza solarium de 30 m2, jardin de 85 m2

C/GOBERNADOR FDEZ. JIMÉNEZ 1 ATICO C
40 001 SEGOVIA TLF 921 43 78 16
info@promocionespinfer.es

PINFER
PROMOCIONES DE CALIDAD
www.promocionespinfer.es

CHALÉS PAREADOS CON PACK ORO DOMÓTICA EN PALAZUELOS DE ERESMA

ESTAMOS SEGUROS QUE NO ENCONTRARÁ NADA MEJOR. COCINA TOTALMENTE AMUEBLADA CON ELECTRODOMÉSTICOS MODERNOS O DESCUENTO EQUIVALENTE DE 10.000 €

SERÁ DIFÍCIL ENCONTRAR OTRA PROMOCIÓN CON ESTAS CALIDADES. COMPRUEBE PORQUÉ SEGUIMOS VENDIENDO, ESTAMOS EN PRECIO.

JARDÍN DE 100 M² CON RIEGO, PORCHE DE GRANITO Y EXCELENTES VISTAS

DETECTORES DE SEGURIDAD

DETECTORES PARA FUGA DE AGUA, GAS O INCENDIO

VIDEOPORTERO **HILO MUSICAL**
HOMECINEMA **CALIDADES DE LUJO**

- Asistencia y colaboraciones con Arquitectos para descarga de trabajo en Proyectos Arquitectónicos (CTE).
- Proyectos de Rehabilitación, Reforma, Derribos, Urbanización,...
- Dirección de Ejecución de Obras.
- Estudios y Planes de Seguridad y Salud.
- Mediciones, Parcelaciones.
- Informes, Dictámenes, Patologías, Peritaciones y Certificaciones.
- Planificación y Programación.
- Proyectos de Instalación de Grúas, Andamios y Apeos de fachadas.
- Expedientes de Actividad.
- Planes de Emergencia, Evacuación y Contra Incendios.
- Inspección Técnica de Edificios.
- Mediciones Valoradas, Estudios y Comparación de ofertas.
- Valoraciones y Contratación.
- Planeamiento y Gestión Urbanística.

ARQUINOR
Oficina Técnica de Edificación
ARQUITECTURA E INGENIERÍA
www.arquinor.com
info@arquinor.com

Pol. Ind. Las Eras, 13
La Granja de San Ildefonso
40100 SEGOVIA

Tel.: 921 47 38 34
Móvil: 657 904 500
Fax: 921 47 01 53

JP INMOBILIARIA

C/ Independencia, 25

921 432 381

La Lastrilla

2 últimos CHALETS

Parcela delantera y trasera

285 m² construídos.
4-5 Dormitorios
(1 en planta baja)
Garaje y Bodega con chimenea

desde 288.486 euros 48.000.000 ptas

CHALETS individuales

EXCELENTES CALIDADES

245 m² construídos dormitorio en planta baja

Con amplias parcelas desde 350 mts²

JP INMOBILIARIA

C/ Independencia, 25

921 432 381

Jpinmobiliaria.es

¿Vendes tu inmueble?

Triangulando Com

Una nueva web de consulta si estás interesado en vender

Venga a nuestras oficinas en San Francisco, 19 y le informaremos de nuestras promociones de nueva construcción.

ZONA JOSÉ ZORRILLA
Apartamento para reformar con 2 dormitorios, calefacción individual.
Ref.- P2783

SAN LORENZO
Piso de 108 m2, gran salón con terraza, cocina, 2 baños, 4 dormitorios, 2 terrazas.
Ref.- P2781

CASCO ANTIGUO
Piso exterior y muy luminoso con 3 dormitorios y buenas calidades. Gastos centrales
Ref.- P2773

SAN LORENZO
Piso de 107 m2. exterior, 3 dormitorios, 2 baños y garaje.
Ref.- P2772

CASCO ANTIGUO
Piso de dos dormitorios, 2 baños, cocina amueblad, todo en estilo rustico con posibilidad de garaje, impecable.
Ref.- P2768

921 41 20 90
C/ San Francisco, 19

Triangulo Inmobiliaria

www.trianguloinmobiliaria.com

MUNDO House inmobiliaria

www.mundohouse.com

C/CARRAL, 6
LA GRANJA

Tlf. 921470258

NUEVA PROMOCION

VIVIENDAS DE 1 Y 2 DORMITORIOS EN EL CENTRO DE LA GRANJA

ASCENSOR, CHIMENEA, TRASTERO
EXCELENTES CALIDADES

VIVIENDAS CON BUEN GUSTO

Segovia

Residencial Nuevo Espartal
Viviendas de 1 a 4 dormitorios. Locales. Jardines, piscina. Garaje y trastero.

Residencial Nuevo Albero
Viviendas de 1 a 4 dormitorios. Locales. Jardines y zona infantil. Garaje y trastero.

¡Obras comenzadas!

Viviendas desde 300 €/mes

Grupo volconsa nuevadimensión

T. 921 43 24 99
www.nuevadimension.es

ARCO

921471474

FINANCIA

caja segovia

HASTA EL 100%

La Granja Puerta de La Reina

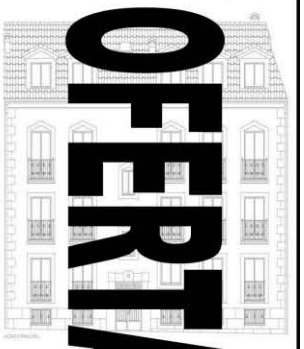

OFERTA 10% DESCUENTO

CALIDADES

- VENTANAS PVC
- CLIMALIT 4-12-4
- PERSIANAS ALUMINIO TÉRMICO
- PUERTA PRINCIPAL BLINDADA
- CERRADURA SEGURIDAD
- CARPINTERÍA INTERIOR EN ROBLE
- GRIFERÍA MONOMANDO
- INSTALACIÓN DE FONTANERÍA EN PLATA
- GRES ALTA CALIDAD EN COCINA Y BAÑO
- TARIMA FLOTANTE DE ROBLE ALTA CALIDAD
- CALEFACCIÓN INDIVIDUAL
- ARMARIOS EMPOTRADOS VESTIDOS Y FORRADOS
- INSTALACIÓN DE TELEFONÍA EN SALÓN, COCINA Y DORMITORIOS
- PINTURA EN TEMPLE LISO COLOR
- MOLDURA EN ESCALERA

Y MUCHO MÁS.

INFÓRMATE Y GANA UN FANTÁSTICO VIAJE.

RAMIREZ

CALIDAD

C/ Calandria, 8

SAN ILDEFONSO

SUDOKU

7			2			1		
	6			5			7	
		4			3			8
5			8			9		
	3				1			
		7					2	
		3		9				1
	1				6		4	
6			5			3		

Rellene las casillas en blanco de modo tal que cada fila, cada columna y cada cuadrado de 3x3 contengan todos los números del 1 al 9, pero sin repetir ninguno, tanto en las filas como en las columnas.

GRADO DIFICULTAD: MEDIO

SIETE DIFERENCIAS

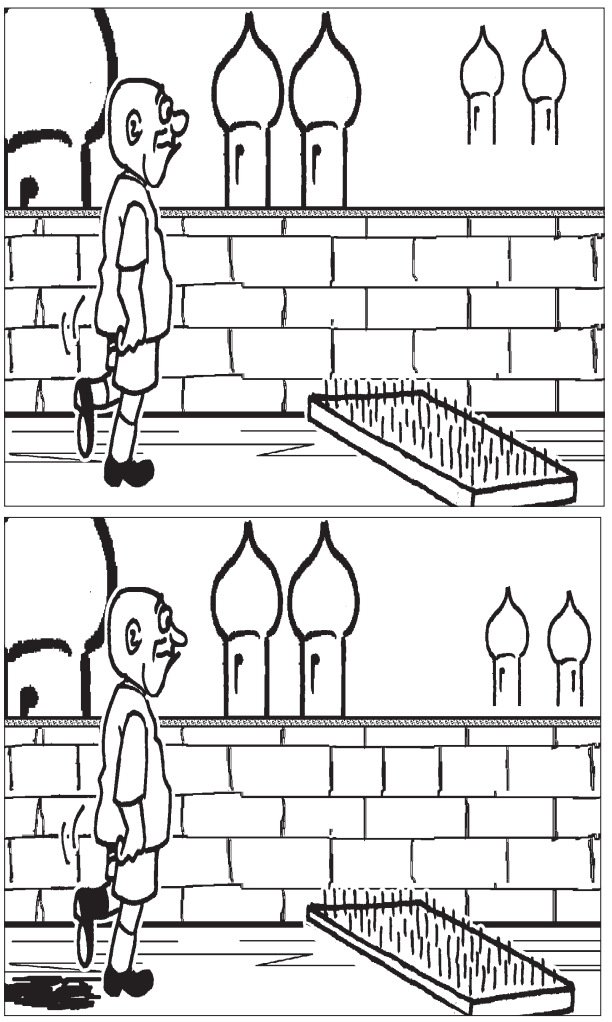

HORÓSCOPO

Aries 21 marzo a 19 abril .
Salud buena. Jornada negativa para sus intereses. En el amor no confunda un mero capricho con otros sentimientos.

TAURO 20 abril a 20 mayo.
Salud excelente. Su economía tomará un cariz mucho más positivo. Hoy disfrutará de un gran día de amor.

Géminis 21 mayo a 20 junio.
Buena evolución física. La búsqueda de nuevas fuentes de fondos le será afortunada. No sea tan absorbente en el amor o surgirán problemas.

CÁNCER 21 junio a 22 julio.
Salud excelente. El trabajo puede darle durante esta jornada éxitos y cambios. Tranquilidad en el amor.

LEO 23 julio a 22 agosto.
Adoptará nuevos cuidados personales. En esta jornada le resultará bastante difícil concentrarse en el trabajo. Tiene que dar más color a su lado sentimental.

VIRGO 23 agosto a 22 septiembre .
Salud regular. Para que la búsqueda de trabajo no sea estresante, deje que las cosas salgan naturalmente. En el amor se sentirá entusiasmado.

LIBRA 23 septiembre a 22 octubre.
Salud regular. Sus problemas laborales tienden a mejorar. Novedades importantes le sorprenderán en el campo de los sentimientos.

ESCORPIO 23 octubre a 21 noviembre.
Salud muy buena. Transformará sus estructuras económicas y sus relaciones laborales con los demás. Siga perseverando en el campo sentimental.

SAGITARIO 22 noviembre a 21 diciembre.
Salud buena. No se muestre tan individualista con sus compañeros de trabajo. Hoy puede haber grandes acontecimientos en relación al amor.

CAPRICORNIO 22 diciembre a 19 enero.
Salud excelente. Buen momento para sembrar en su vida proyectos de inversión o trabajo. No sea tan celoso con su pareja.

ACUARIO 20 enero a 18 febrero.
No cometa excesos en las comidas. En esta jornada se harán realidad muchos de los proyectos ya iniciados. Dulzura de sentimientos hacia su pareja.

PISCIS 19 febrero a 20 marzo.
Cansancio. Tenga confianza en sí mismo y no dude de su buena preparación laboral. Relaciones amorosas poco estables.

JEROGLÍFICO

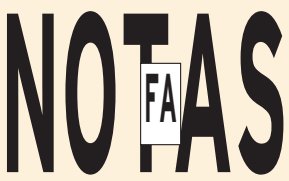

¿ Tras conocer de verdad el servicio prestado por esa Compañía, cómo os sentisteis ?

DEDUCCIÓN DE PALABRAS

Cada una de las seis palabras de este juego lleva a su lado un número, que indica las letras que tiene en común con la palabra que debe deducir. Para orientación del lector se dan tres letras - en el orden que les corresponde - de la solución.

M	O	B	L	A	R	1
E	N	V	Í	O	S	2
P	E	S	A	D	O	2
I	G	N	O	T	A	2
A	M	P	L	I	O	3
A	T	U	R	D	E	3

	M	P			U

CRUCIGRAMA

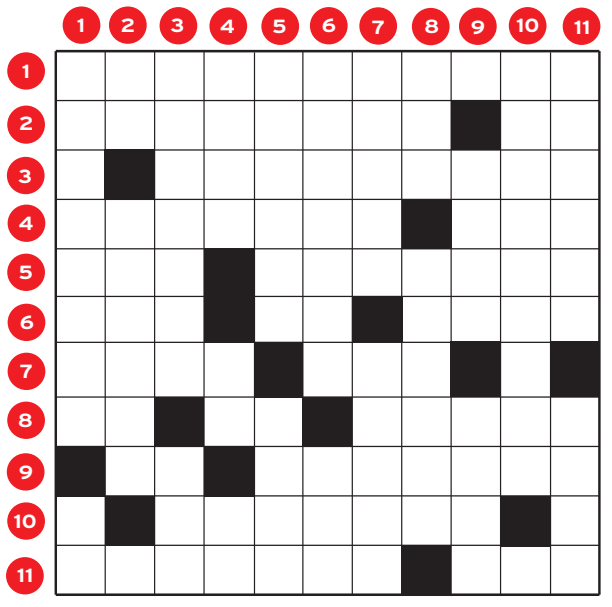

HORIZONTALES.- 1: Persona furiosa, alborotada (Pl).- 2: Naturales de Río de Janeiro. Nota musical.- 3: Lloraran y gritaran desaforadamente.- 4: Canses, fastidies. Letra griega.- 5: Al revés, preposición. Gravoso.- 6: haga subir una cosa. Conjunción. Al revés, material de construcción.- 7: Cierto pescado. Deidad de Babilonia.- 8: Conjunción latina. Matrícula de coche. Al revés, cierto animal.- 9: Letra repetida. Al revés, barrio fuera del recinto de la población a que pertenece.- 10: Empiece a moverse lo que estaba quieto.- 11: Intimide, amedrente. Adverbio que significa "detrás".

VERTICALES.- 1: Imparcial de juicio. Dona.- 2: Símbolo químico. Obra de arte que no tiene forma acabada.- 3: Al revés, da otra capa, otra mano, forra. Juego de niños.- 4: Al revés, denotar alegría. Símbolo químico. Artículo.- 5: Aprovechado, sablista. Río europeo.- 6: República de Europa Oriental. Adverbio de tiempo.- 7: Maestro. Ilustre, preclaro.- 8: Demostrativo (Fem). Abundancia de cosas que rápidamente y como de golpe concurren o se derraman.- 9: Cierto pescado (Pl). Al revés, apellido de una de las esposas del monarca inglés Enrique VIII.- 10: Al revés, reclinado.- 11: Al revés, ensálzanos. Confusión, desorden.

AUTODEFINIDO

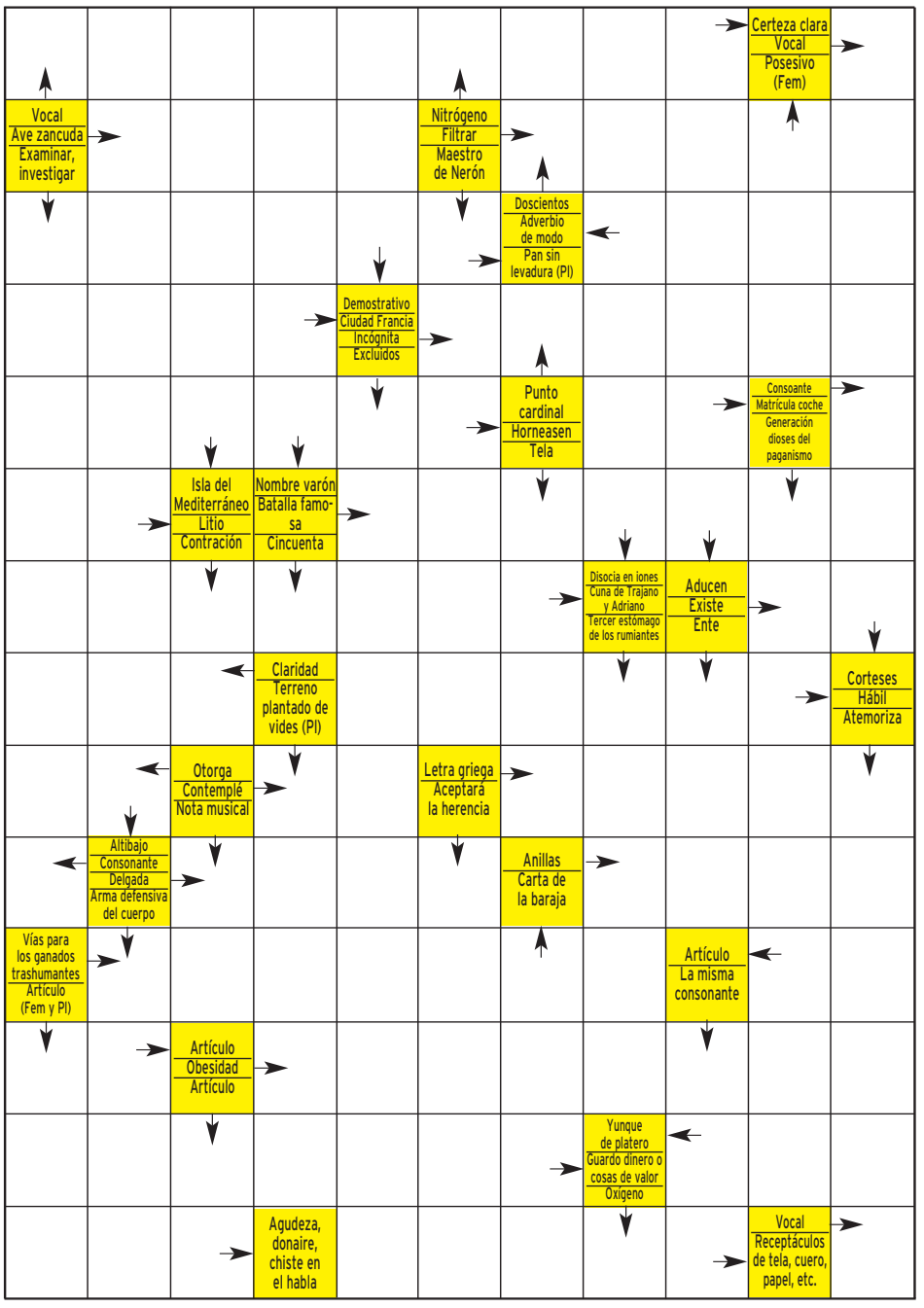

SOLUCIONES

SUDOKU

7	8	5	2	6	9	1	3	4
3	6	1	4	5	8	2	7	9
2	9	4	1	7	3	5	6	8
5	2	6	8	4	7	9	1	3
8	3	9	6	2	1	4	5	7
4	5	3	7	9	2	6	8	1
9	1	2	3	8	6	7	4	5
6	7	8	5	1	4	3	9	2

DEDUCCION

Tabla, pared, torres, camisa, sombra, nariz, zapato.

SIETE ERRORES

Estafados (esta FA en NOTA = DO)

JEROGLIFICO:

Impetu

CRUCIGRAMA

HORIZONTALES.- 1: Energúmenos.- 2: Caricocas. Do.- 3: Berrearan.- 4: Aburras. Eta.- 5: noC. Onerosos.- 6: Ice. Ni. asoL.- 7: Mero. Anú.- 8: Et. Se. odreC.- 9: OO. labarrA.- 10: Rebulla.- 11: Amilane. Pos.

VERTICALES.- 1: Ecuánime. Da.- 2: Na. Bocetos.- 3: erbucer. Ori.- 4: riér. Os. El.- 5: Gorrión. Elba.- 6: Ucrania. Aún.- 7: Maese. Noble.- 8: Esa. Raudal.- 9: Reos. rraP.- 10: odatsoceR.- 11: sonaõL. Caos.

AUTODEFINIDO

E	V	I	D	E	N	C	I	A		U				
	I	B	I	S		C	O	L	A	R				
A	C	I	M	O	S		N	E	I	B				
N	I	Z	A		E	N	I	G	M	A				
A	S	A	S	E	N		Z	A		N				
L	I			L	E	P	A	N	T	O				
I	T	A	L	I	C	A			E	S				
Z	U	L		M	A	Ñ	O	S	O					
A	D		V	I		O	M	E	G	A				
R		F	I	N	A		A	R	O	S				
	C	A	Ñ	A	D	A	S		N	U				
L	O		A	D	I	P	O	S	I	S				
A	T	E	S	O	R	O		S	A	T				
S	A	L		S	A	C	O	S		A				

Informativos Telecinco renueva su web

Dar el máximo protagonismo a los contenidos audiovisuales y la introducción de nuevos espacios, *blogs* y foros, conforman las principales novedades que alberga *www.informativostelecinco.com*. Además, incorporará un sistema de emisión de noticias en directo obtenidas a través de tecnología móvil de última generación.

César Lucendo conducirá 'El crucigrama'.

La Sexta estrenará un nuevo concurso

Se trata de *El crucigrama*, un espacio de conocimiento para toda la familia que esta cadena emitirá el próximo lunes, 19 y presentará César Lucendo. Cada día contará con cinco concursantes, dos principales y tres pícaros que jugarán para hacerse con el premio final (3.000 euros) al que solo puede aspirar uno.

Cuatro se volcará con la Eurocopa de fútbol

Para el gran evento deportivo, la cadena ofrecerá en directo un total de 19 partidos, 16 de ellos en *prime time*, que incluye, además de la inauguración, los ocho encuentros más importantes de la primera fase, todos los compromisos de la Selección Española, los Cuartos de Final, las Semifinales y la Final.

|LOS PAYASOS DE LA TELE|
ARMANDO RODRÍGUEZ

Luciana

Uno, el *brikindans*.

Lo de Buenafuente, o La Sexta, o quien piense por los dos, con el *Chiki-Chiki* es un *boom* que dentro de unos años se estudiará en las facultades. ¿Cómo crear un fenómeno abrumador -no es novedad: ya lo hizo con el Neng- y reírse, con risas blancas, de la competencia? Alucinante.

Dos, el crusaíto.

Buenafuente vio una vía abierta para el cachondeo con la libre elección del candidato de España a Eurovisión. Metió un gol por la escuadra a *myspace.com* (plataforma digital donde los aspirantes). Repitió lanzamiento y golazo a la televisión pública con la elección final de Chikilicuatre en la gala *Salvemos Eurovisión* y sigue goleando cada vez que Televisión Española, condenada a promocionar una edición que amenaza con batir récords de audiencia, acoge en sus programas al hombre de moda, el Chikilicuatre.

Tres, el *maiquelyason*.

No contento con que el *Chiki-chiki* sea el politono más bajado y escuchado de España, la maquinaria de La Sexta dio con una campaña de promoción bestial, novedosa: primero, con el *bulo tomatero* de la compra del título de Massiel en el festival del *Lalalá*. Y segundo, con la imagen de moda: un matrimonio de Sabadell en la Plaza de San Pedro de Roma haciéndole entrega de Luciana, una réplica de la guitarra de Rodolfo Chikilicuatre, al mismísimo Benedicto XVI. Aunque no gane, aunque haga el más grande de los ridículos, la goleada es de escándalo.

Y cuatro, el *robocop*.

Pero es que, como gane, no habrá más remedio que quitarse el sombrero. No ante la música, sino ante la más genial campaña promocional de un producto al que hemos asistido en la España moderna.

Gonzo, 'CQC': «Tendremos una reportera de siete años»

M. QUIJANO (FAX PRESS) / MADRID

Era el reportero más comprometido de *Caiga quien caiga*. Con su sección *Proteste ya* viajó por toda España denunciando injusticias sociales, y es que él mismo reconoce que es *un tocapelotas*. Ahora, Fernando González, Gonzo, tendrá la oportunidad de «poner las pilas a todo el mundo» desde el plató de *El método Gonzo*, el nuevo magacín que Antena 3 estrenará a finales de mayo.

¿En qué consiste *El método Gonzo*?

Es un programa que mezcla entretenimiento y actualidad, desde el punto de vista del humor, y denuncia, que es lo más novedoso en este tipo de formatos.

¿Habrá una sección de corazón?

No. No va a haber cotilleo ni nos meteremos en la vida de nadie. Esto no quiere decir que no vayamos a hablar de lo que se habla en la calle, porque si pasa algo muy gordo con alguien que todo el mundo conoce, lo utilizaremos para el *cachondeo*.

***El método Gonzo* ocupará el lugar de una telenovela, ¿cómo piensa atraer a este público?**

No lo sé. No me he parado a pensarlo, pero creo que nuestra oferta es lo suficientemente fuerte como para no estar pendiente de a quien sustiuimos o contra quién competimos. No creo que sea una buena forma de empezar. Vamos a la hora que nos han dicho y confiamos en que nuestra oferta atraiga por sí sola a la gente que le gusten las telenovelas, el fútbol o los dibujos animados.

Su programa competirá con los magacines *España directo* y *Está pasando*, ¿tiene algo en común con ellos?

En los tres hay un presentador y hay reportajes, pero no tienen nada que ver, sería un error por nuestra parte. El formato es muy llamativo y el público que lo vea dirá: «No me pega esto a esta hora». Vamos a romper.

La franja de tarde es la más problemática para Antena 3, ¿Le asusta la respuesta del público?

No es ningún secreto la situación de la tarde en Antena 3, pero esto puede ser bueno o malo. Malo porque hay que luchar para levantar un programa que parte desde abajo, y bueno porque es posible que, con el paso del tiempo, *El método Gonzo* se convierta en el programa que levantó las tarde de Antena 3. Sería un *subidón*.

¿Puede adelantar algún detalle del programa?

Puedo desvelar que tendremos una reportera de siete años. Es una niña muy inteligente y con mucho desparpajo que va a hacer reportajes de política. Será capaz de preguntarle a Rajoy que por qué se ha cargado a Zaplana. Irá de niña buena y simpática pero, después de que le digan lo guapa que es, soltará la bomba.

¿En qué pensaban cuando idearon el eslogan del programa: *La vamos a liar*?

Pensábamos un poco en la parte de denuncia, porque vamos a poner las pilas a todo el mundo, pero también tiene algo que ver con que la vamos a liar en el sector audiovisual.

¿Qué pensó cuando se enteró de que *CQC* se *mudaba* a La Sexta?

Algo sospechaba. Pero ese programa siempre triunfará.

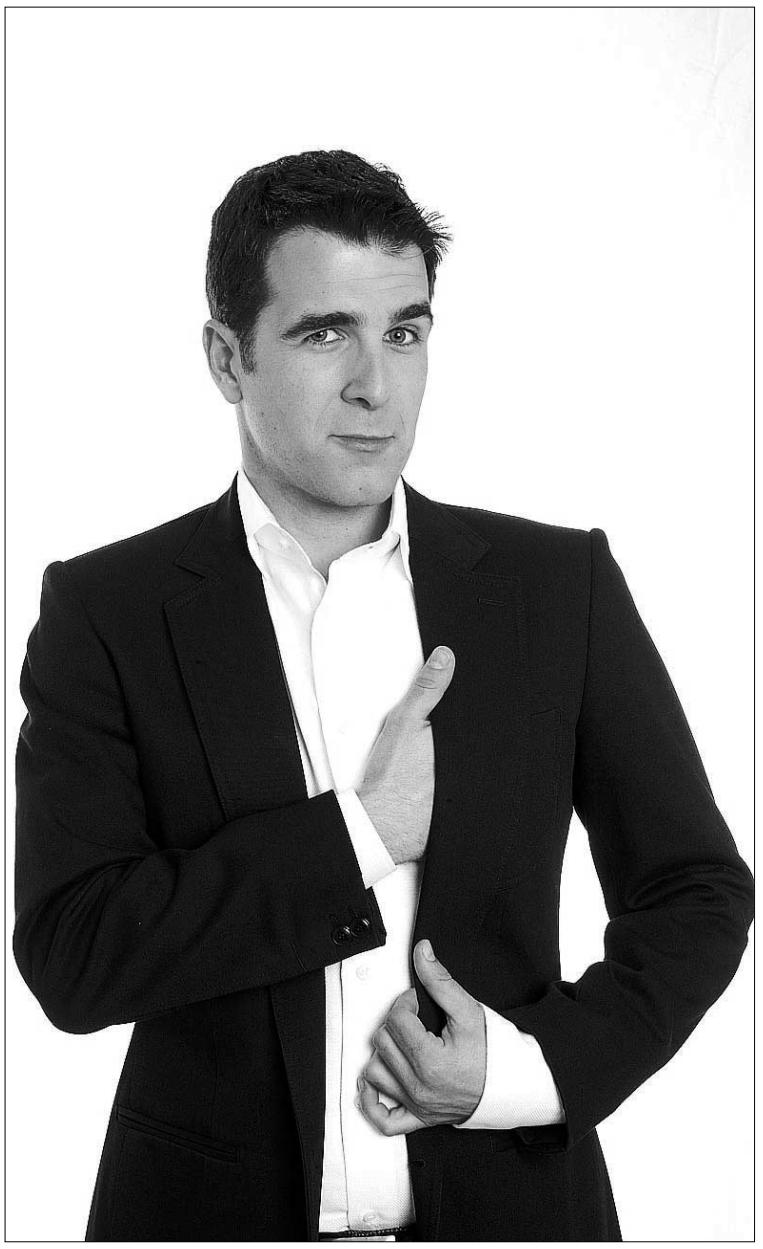

Gonzo cree que sería un 'subidón' levantar las tardes de Antena 3. / ANTENA 3

VELUX, S.L.
MUEBLES DE COCINA Y BAÑO - ELECTRODOMÉSTICOS
Financiamos su cocina en 12 meses SIN intereses
Trav. San Rafael, 16 Telf y Fax: 921 44 00 25
exposegovia@mueblesvelux.com
Avda. Pablo Iglesias, 83 Local - 10 28.529 Rivas Vaciamadrid Madrid
Tel. 91 670 22 57 exporivas@mueblesvelux.com
DISEÑAMOS Y FABRICAMOS MOBILIARIO DE COCINA

LO **MEJOR** DEL DÍA

Un espíritu atormentado persigue al marido de Melinda

La protagonista de *Entre fantasmas* seguirá ayudando a espíritus en tránsito. En esta ocasion, sin embargo, se invertirán por un instante los papeles. Y es que será Jim, el marido de Melinda, el que vivirá en primera persona la persecución de un atormentado fantasma. CUATRO. 22,15 HORAS.

En 'El internado' se confirma que Paula es hija de Irene

El viejo profesor mantiene a Irene Espí secuestrada en los pasadizos, está claro que alguien, desde dentro, le está ayudando y hoy se conocerá su rostro, un rostro muy familiar. Jacinta y Héctor podrán, gracias a unos análisis, confirmar sus sospechas. ANTENA 3. 22,30 HORAS.

Centro Residencial Doctor Barrios
■ Tercera Edad, Validos, Asistidos, Crónicos y Dependientes
■ Rehabilitación, Convalecencias y Postoperatorios
■ 122 plazas de máximo nivel asistencial
Desde 1.395 €/mes (iva incluido)
www.centrodoctorbarrios.es
921 48 92 01
Ortigosa del Monte (Segovia)

LA **PROGRAMACIÓN**

1 LA **PRIMERA**

06:00 Noticias 24 horas
07:00 Telediario matinal
09:00 Los desayunos de TVE. Mariano Fernández Bermejo, ministro de Justicia.
10:15 Saber vivir. *Riesgo y tipos de anestesia.*
11:30 Esta mañana. Magacín presentado por Pepa Bueno.
13:00 La lista. Concurso.
14:00 Informativo territorial
14:30 Corazón de primavera
15:00 Telediario 1
15:55 El tiempo
16:00 Amar en tiempos revueltos. Telenovela española ambientada en tiempos de la Guerra Civil y los primeros compases del régimen franquista. Maribel se presenta en la facultad y le transmite a través de Alicia un mensaje a Hipólito. Éste le ofrece dinero a cambio de que deje de presionarle.
17:20 Marina. Telenovela con Manolo Cardona y Sandra Echevarría.
18:25 España directo. Con Pilar García Muñiz.
20:00 Gente. Magacín.
21:00 Telediario 2. Lorenzo Milá nos acerca cada noche a los acontecimientos más significativos de la jornada. Los deportes, a cargo de María Escario.
21:55 El tiempo
22:00 Cine. *Waterworld* de Kevin Reynolds. Acción. EEUU, 1995. (Ver Las películas)
00:45 9 de cada 10. Dos equipos formados por tres humoristas cada uno, competirán comentando con ingenio los resultados de encuestas. Con Tony Clapés.
01:45 Telediario 3
02:00 TVE es música
02:30 Noticias 24 h

16:00

Amar en tiempos revueltos
Doña Paquita hace un último intento de reflotar Numancia pero no encuentra ningún apoyo.

2 LA **2**

06:00 Teledeporte
07:00 Leonart. Serie. R.
07:30 Los Lunnis. Infantil.
09:30 Aquí hay trabajo
10:00 La aventura del saber
11:15 A pedir de boca. Quesos de Cáceres y Espárragos de Navarra.
12:30 Teledeporte 2
13:30 Comecaminos. *Infantil.*
15:30 Saber y ganar. Concurso con Jordi Hurtado.
16:00 Grandes documentales. *La red de la vida.* Los elefantes y el tigre de bengala.
17:00 Paraísos vivientes. Cayonlands, el salvaje oeste americano.
18:00 En construcción. Incluye: ***Las chicas Gilmore, Gomaespuminglish, Buffy cazavampiros y La Guerra en casa.***
20:30 La 2 Noticias Exprés
20:35 Smallville. *Astilla.*
21:30 Sorteo Bonoloto
21:35 Mujeres desesperadas. Un pasado muy lejano.
23:25 Muchachada Nui. Humor, parodias y doblajes con Raúl Cimas.
00:00 La 2 Noticias. Presentadas por Mara Torres.
00:45 El Tiempo
00:50 Cámara abierta 2.0. Espacio dedicado a internet que recorre la red en busca de los blogs más interesantes , los mejores videos y la vida en Second Life.
01:00 Zona documental. *3055 Jean Leon. 2006* (Ver Las películas)
02:45 Olympic Series. 23.
03:45 Cine de madrugada. *La gata* de Margarita Alexandre y Rafael M. Torrecilla. España, 1956 (Ver *Las películas*).
05:10 TVE es música

21:35

Mujeres desesperadas
La desaparición de Víctor en medio del Océano enseguida es investigada por la Policía, que interrogará a Gabrielle.

ANTENA **3**

06:00 Las noticias de la mañana. Informativo.
09:00 Espejo público. Susana Griso cada día entrevista a un personaje de actualidad.
12:15 La ruleta de la suerte. Concurso presentado por Jorge Fernández.
14:00 Los Simpson. *La última tentación de Homer y Springfield o cómo aprendía a amar el juego legalizado.*
15:00 Antena 3 Noticias 1. Informativo presentado por Pilar Galán y Manu Sánchez.
15:50 El tiempo
16:00 Las tontas no van al cielo. Jacqueline Bracamontes protagoniza esta ficción mexicana con elementos novedosos y vanguardistas.
17:00 Pura sangre. Telenovela colombiana que relata una historia de pasiones y venganzas. Con Rafael Novoa y Marcela Gardeazabal.
18:30 ¿Quién quiere ser millonario? Concurso.
19:15 El diario de Patricia. *Talkshow* diario con Patricia Gaztañaga.
20:30 Final UEFA: ZENIT-RANGERS. El City of Manchester Stadium acoge la gran final en la que el equipo ruso del ZENIT luchará por cosechar su primer título europeo, hito que ya logró el RANGERS en 1972 al imponerse al Dinamo de Moscú.
22:30 El internado. Se desvelará la identidad de uno de los cómplices de los crímenes de La Laguna Negra
00:30 GPS Testigo directo. *Insólitos.*
02:00 Atak2: una de chistes
02:15 Antena 3 Noticias 3
02:30 Supernova
05:15 Únicos

16:00

Las tontas no van al cielo
Jacqueline Bracamontes protagoniza esta ficción mexicana con elementos novedosos y vanguardistas.

cuatro

07:00 Los Algos. Infantil que incluye que la serie *Bola de dragón Z y Naruto.*
08:55 El zapping de Surferos. Entretenimiento.
09:25 Alerta Cobra. *Arenas mortales, Desaparecida en la niebla y El Joker.*
12:15 Las mañanas de Cuatro. Magacín diario con Concha García Campoy y Gonzalo Miró.
14:25 Noticias Cuatro
15:15 Supermodelo 2008: Hoja de ruta. Entretenimiento.
15:35 Supermodelo 2008: Diario de a bordo. El barco de Cuatro continúa surcando el Mediterráneo cargado de bellezas. Aunque una de ellas tendrá que cruzar la pasarela para abandonar el programa. Una o uno de los aspirantes a *Supermodelos* volverán a tierra firme.
16:35 Embrujadas. *Brujas con mallas y Las alegrías del parto en caso.*
18:20 Alta tensión. Concurso.
19:25 Money, money. Concurso diario con Josep Lobato.
20:30 Noticias Cuatro
Incluye el sorteo de la ONCE.
21:30 El hormiguero. Pablo Motos y sus hormigas Trancas y Barrancas entrevistan a Carlos Sobera.
22:15 Entre fantasmas. *Juramento hipocrático y En casa pero no solos.*
00:05 Maestros del terror. *Huella.* Un periodista busca en Japón al amor de su vida.
01:35 Noche Hache. Humor con Eva Hache y sus colaboradores. Invitada: Rosario Flores.
02:30 Cuatrosfera. *Incluye Alias y X La serie.*
03:35 Marca y gana. Concurso.
06:00 Shopping. Televenta.

01:35

Noche Hache
Recibe a la joven de la saga Flores, Rosario, que presenta su octavo disco, *Parte de mí.*

5 TELE**CINCO**

06:30 Informativos Telec
09:00 La mirada crítica
10:45 El programa de Ana Rosa. Eduardo Sotillos, Margarita Sáenz Díez y José Apezarena entrevistan a Alicia Sánchez Camacho, senadora del PP
14:30 Karlos Arguiñano en tu cocina. Ensalada de berenjena y queso con vinagreta de miel y Abadejo con mejillones y crema de guisantes.
15:00 Informativos Telecinco. Con Hilario Pino.
15:30 Operación Triunfo. Resumen
16:45 Yo soy Bea. Cap. 449. La visita de Bea y Álvaro a la clínica estética del doctor Vivancos como falso matrimonio, con el fin de desenmascarar su mala praxis y hacer un reportaje de investigación, desemboca en una vuelta al infierno para Bea, que es humillada una vez más por su físico.
17:45 Está pasando. Magacín con Lucía Riaño y Emilio Pineda.
20:15 Pasapalabra. Concurso con Christian Gálvez.
20:55 Informativos Telecinco. Con Pedro Piqueras.
21:30 Escenas de matrimonio. Serie diaria de humor protagonizada por tres parejas de matrimonios de diferentes edades.
22:15 Hospital central. *Éxitos y fracasos.* Ha llegado el momento de elegir al jefe de Trasplantes que sustituirá a Aimé. Todo parece indicar que Javier es la persona idónea.
00:00 El juego de tu vida
01:00 El coleccionista (de imágenes noche) Zapping.
02:15 Aquí se gana. Concurso.
03:15 Inforcomerciales
06:15 Fusión sonora

16:45

Yo soy Bea
La visita de Bea y Álvaro a la clínica estética del doctor Vivancos como falso matrimonio resulta horrible.

6 LA **SEXTA**

07:00 Buenafuente. R.
08:00 Yuyu hakusho. R.
08:25 Despierta y gana
09:55 Cocina con Bruno Oteiza. Sopa campesina.
10:25 Se lo que hicistéis. R.
12:00 JAG Alerta Roja. *Serie.* Emboscada.
12:55 Crímenes imperfectos: Ricos y famosos
13:50 Crímenes imperfectos. Cap. 27.
14:20 La Sexta Noticias. Actualidad informativa.
14:55 Padre de familia. *La selva del amor.*
15:25 Sé lo que hicisteis... Patricia Conde y sus colaboradores analizan los continuos desastres periodísticos que se cometen en los diferentes espacios televisivos dedicados al corazón.
17:00 Me llamo Earl. Serie. *¿Mono en el espacio?*
17:30 Prison Break. Serie. *Panamá*
18:25 Navy: Investigación criminal. Serie acción. *Hoy, Mínima seguridad.*
19:20 JAG: Alerta Roja. Serie.
20:20 La Sexta Noticias
20:55 La tira. Multi sitcom. Cap. 2: *La bella y la bestia.*
21:25 El intermedio
22:15 Caiga quien caiga. CQC. Estreno.
00:00 Buenafuente. *Late night* en el que hoy invitará a Eduardo Mendoza, escritor catalán que obtuvo el Premio de la Fundación José Manuel Lara por su obra *Mauricio o las elecciones primarias.*
01:30 The Office. Serie. *La pelea, El cliente y El examen de resultados.*
02:45 Ganas de ganar
06:00 Lo mejor de La Sexta

00:00

Buenafuente
Eduardo Mendoza, escritor catalán, presentará su nuevo libro *El asombroso viaje de Pomponio Flato.*

CANAL **4**

07:30 La increíble zona menguante. Infantil.
08:30 Información bursátil
10:00 Programación local
12:00 Esto es vida. En directo, Cristina Camell concude este magacín que reúne a protagonistas de la región.
13:30 Programa de cocina. Cada día una receta diferente con el restaurador vasco Mikel Bermejo.
14:00 Actualidad Segovia
14:30 Canal 4 Noticias 1. Informativo con Estefanía Ureña y Antonio Renedo
15:00 Actualidad Segovia
15:30 Canal 4 Noticias 1
16:00 Esto es vida. Los protagonistas de la región se dan cita en este magacín presentado por Cristina Camell.
17:30 En el punto de mira. La actualidad regional desde la mirada de Gerardo de Mateo.
18:00 Documental
19:00 Luz María. Una muchacha de campo, ingenua, pobre y sin cultura, se va a la capital por su madre.
19:55 Actualidad Segovia
20:30 Canal 4 Noticias 2. Con Alejandra Abad.
21:00 Actualidad Segovia
21:30 Canal 4 Noticias 2. Repaso de los acontecimientos de la jornada a cargo de Alejandra Abad.
21:00 Actualidad local
21:30 Canal 4 Noticias 2. Repaso de los acontecimientos de la jornada a cargo de Alejandra Abad y Álvaro Elúa
22:00 Más madera
00:00 Redifusión Actualidad local
00:30 Redifusión Programación local
02:30 Redifusión programación regional

19:00

Luz María
Ternura y drama como protagonistas de esta telenovela llena de romanticismo.

EN VERANO TAMBIÉN ..... PRACTICA DEPORTE
EN LA PISCINA, PLAYA, CAMPO ..
Gimnasio Mario Muniesa
Infórmate
CALLE DE SAN ROQUE
cerca estación autobuses
Tel 921 43 30 22

BUTACA DE CINE

★★	Duelo en diablo	16:00	Telemadrid
★★	Waterworld	22:00	La Primera
★★	La cara del terror	21:50	Telemadrid
★★★	3055 Jean Leon	01:00	La 2
★★	La gata	03:40	La 2

● Mala ★ Regular ★★ Interesante ★★★ Buena ★★★★ Muy Buena

BUTACA DEPORTIVA

Tenis. Masters Series de Hamburgo	11:00	Teledeporte
Ciclismo. Giro de Italia. Quinta etapa	15:00	Eurosport
Fútbol. Copa de la UEFA. Final. Zenit-G. Rangers	20:30	Antena 3
Balonmano. Liga Asobal. Ademar-Teka	20:30	Digital + (D. 9)
NBA. Lakers-Jazz	04:30	Digital + (D. 9)

necesitamos tu Sangre

Vente a donar
HERMANDAD DE DONANTES DE SANGRE DE SEGOVIA
HOSPITAL POLICLÍNICO
Calle San Agustín nº 13. 40001 Segovia
921 46 14 39
921 41 92 91

TELEMADRID

06:30 Telenoticias sin fronteras
07:00 Telenoticias. Con Álvaro Santos y Lourdes Repiso.
09:00 El círculo a primera hora. Invitado: Josep Antonio Durán I Lleida, CiU.
09:30 Buenos días Madrid. Magacín con Alipio Gutiérrez y Begoña Tormo.
12:05 Walker Texas Ranger. *Desafío en casa diablo.*
13:00 Alto y claro. Debate.
14:00 Telenoticias. Informativo presentado por Víctor Arribas y Susana Pfingsten.
15:00 El tiempo. Con Jacob Petrus.
15:05 Deportes
15:30 Cifras y letras. Concurso con Paco Lodeiro.
16:05 Cine Western. *Duelo en el diablo* de Ralph Nelson. EEUU, 1966. Con James Garner y Sidney Poitier. Una expedición del ejército norteamericano emprende una misión.
18:10 Madrid Directo. Magacín con Inmaculada Galván
19:10 Mr. Bean. Serie.
19:40 W.Texas Ranger. Serie. *Un poder superior.*
20:30 Telenoticias
21:15 Deportes
21:25 El tiempo
21:50 Día del espectador. *La cara del terror* de Rand Ravich. EEUU, 1999. Con Johnny Deep.
23:55 Diario de la noche. Ana Samboal entrevista a Andrés Amorós.
00:45 Territorio comanche. Invitados: Las supremas de Móstoles y María Vidal.
02:15 Cine Sala de madrugada. *Telaraña mortal.* EEUU, 1996. Con Gigi Rice y Ed Marinano.
03:45 Cazador de palabras
04:25 Madrid directo. R.
05:30 Diario de la noche. R.

TELESEGOVIA

11:00 A buenas horas con Agustin Bravo
12:30 Telenovela Isabela
13:45 Ccina Pedro Sybijana
14:00 Telenoticias Segovia
14:30 Telenoticias Castilla y León
15:08 El Ayuntamiento somos todos
15:30 Telenoticias Segovia
16:00 A buenas horas con Agustin Bravo
17:30 Tina en la ciudad de los cuento
18:30 Subete a mi moto
19:30 Esta es mi gente
20:00 Telenoticias Segovia
20:30 Telenoticias Castilla y León
21:35 Planta 25
22:30 Fiesta Brava
23:00 Plaza Mayor
23:30 Telenoticias Segovia
0:00 Telenoticias Castilla y León

POPULAR TV

08:25 Dibujos animados
09:29 Mi vida por ti
10:04 Mundo solidario
10:30 Audiencia Vaticana
12:00 Regina Caeli
12:05 Santa Misa
12:35 La noche de M.A. Rodríguez (R)
13:38 El gran heroe americano
14:30 Noticias 1
15:00 Kikiriki
16:06 Mundo asombroso
17:00 ¿ Y tú de que vas ?
19:30 La casa de la pradera
20:30 Noticias 2
21:15 Popular Tv Noticias Segovia
22:00 Argumentos
23:02 La noche de Isabel San Sebastián
00:40 Popular Tv Noticias SG
01:21 Documentales Oficios
01:46 El final del día

** Los horarios y contenidos de las diferentes cadenas de televisión podrían sufrir modificaciones -ajenas a nuestra responsabilidad- debido a los cambios de programación de última hora.*

SERIE Y ESTRENO EDICIÓN

TELECINCO 22:15

HOSPITAL CENTRAL

Incertidumbre ante el nombramiento del nuevo jefe de trasplantes

Ha llegado el momento de elegir al jefe de Trasplantes que sustituirá a Aimé. Todo parece indicar que Javier es la persona idónea para desempeñar el puesto, aunque nadie conoce el nombre del candidato que ha propuesto Maca. Por otro lado, el exceso de velocidad sobre dos ruedas en un circuito de motos provocará la llegada masiva de accidentados a Urgencias. Este colapso será otro motivo más de disputa entre Lola y Sofía. La residente no puede tolerar a su adjunta que no le deje nunca intervenir. Por otro lado, un hombre mayor llega al hospital con problemas de respiración. Cuando Rai va a buscar su historial éste no está.

LA SEXTA 22:15

CAIGA QUIEN CAIGA

Estrena nueva y mordaz temporada en La Sexta

Fiel a su estilo atrevido e irreverente, el magacín irónico semanal llega con nuevos presentadores: Frank Blanco, Juanra Bonet y Toni Garrido, reporteros: Estíbaliz, Miguel Martín, Maldo, Niño y Fox y secciones: *Mr. Jones, un profesor de inglés que usa la calle como escuela*, *Lo tuyo ya estaría*, *Mano a mano*, *El banquillo acusador*, *El informe de actualidad*. Además de mantener la ya célebres y muy seguidas, *Top Five*, *CQTest* y *Proteste ya!* que se sumarán a un renovado plató y a un estilo más incisivo de mostrar la realidad, siempre con el humor como emblema.

LAS PELÍCULAS

● Mala ★ Regular ★★ Interesante ★★★ Buena ★★★★ Muy Buena

LA PRIMERA 22:00

WATERWORLD

★★

Aventuras en un futuro sumergido en el mar

Ficha técnica. Acción. EEUU, 1995. **Dirección:** Kevin Reynolds. **Intérpretes:** Kevin Costner, Jeanne Tripplehorn, Tina Majorino y Dennis Hopper. 100 m.

Mariner es un errante que viaja por el inmenso mar y como modo de vida practica el trueque. Un día llega a un atolón formado exclusivamente por chatarra. Sus moradores descubren que es un mutante (mitad pez, mitad humano) por lo que le condenan a muerte, pero consigue escaparse. En su huída coincide con una madre y una hija que están a punto de morir.

LA 2 01:00

3055 JEAN LEON

★★★

¿Quién fue en realidad este personaje?

Ficha técnica. Documental. España, 2006. **Dirección:** Agustí Vila. **Intervienen:** Robert Wagner, Dennis Hopper, Warren Cowan, Michelle Phillips, Paul Newman. 93 m.

Documental que profundiza en la singular personalidad de un español en el Hollywood dorado. Ceferino Carrión dejó España de polizón en un carguero. Cuando llegó a Los Angeles se llamaba Jean Leon, un hombre que se transformaba a sí mismo constantemente y que acabó regentando el restaurante más popular de Beverly Hills.

LA 2 03:45

LA GATA

★★

A la medida y realce de Aurora Bautista

Ficha técnica: Melodrama. España, 1956. **Dirección:** Margarita Alexandre y R. Torrecilla. **Intérpretes:** Aurora Bautista, Jorge Mistral y José Nieto. 88 m.

Maria es una joven de gran belleza. Su fuerte carácter, su independencia, hace que todo el mundo la conozca por *La Gata*. Pronto su vida se transforma con la llegada de un atractivo hombre con fama de mujeriego. Filme saboreable, que huye hasta donde puede, puer eran los tiempos de pan y toros, de las musicalidades y topicazos folklóricos.

Roca
cuartos de baño
fontanería
calefacción
azulejos
pavimentos

CALVO & MUNAR
DESDE 1902
C/Guadarrama, 21. Pol. Ind. 'El Cerro'
40006 SEGOVIA
Telfs. 921 41 24 11 / 921 413602 • Fax 921 41 36 00
www.calvoymunar.com

EL ADELANTADO DE SEGOVIA

Edita: El Adelantado de Segovia S.L. **Depósito Legal:** SG. 1958
• **Redacción, Administración y Talleres:** Peñalara, 3 (Polígono. Industrial El Cerro) • 40006 Segovia • Teléfono: 921 437 261 • Fax: 921 442 432
• **Redacción en Cuéllar:**
Alea Comunicación • Plaza de Santo Tomé, 8 - 1º • 40200 Cuéllar • Teléfono y fax: 921 14 02 10 • Correo electrónico: info@aleacomunicacion.es
Teléfono de Atención al Lector: 902 116 813
Prohibida toda reproducción a los efectos del Artículo 32, 1, párrafo segundo, LPI

|**LA ÚLTIMA**| **ICAL** / VALLADOLID

El **Santander-Mediterráneo** echa a andar como **vía verde**

Este verano se abrirá un tramo de 6 kilómetros, entre el túnel de La Engaña y San Felices, en Burgos, mientras se acuerda con Adif la apertura de otros 104 kilómetros

Plano del recorrido férreo que se acondionará. A la derecha, dos imágenes del túnel de La Engaña, en Burgos. / E. MARGARETO

A principios del siglo XX el sueño de muchos gravitaba en conseguir unir Santander con Valencia mediante un ferrocarril que atravesaría la Meseta. Casi cien años después, enterrado el proyecto, las esperanzas de una docena de municipios burgaleses de las Merindades y de la comarca de la Bureba son mucho más modestas, porque se reducen a lograr dar uso a la antigua traza de un tren que nunca llegó a unir del todo a ambos mares.

Para alegría de muchos, el Santander-Mediterráneo echará a andar este verano, pero como vía para senderistas y cicloturistas, y con una longitud de apenas seis kilómetros. "Los asuntos del ferrocarril, van lentos", asegura Jesús González Robador, un vecino de Santelices y miembro del Grupos Espeleológico Merindades que, hace algo más de una década, presentó un primer proyecto a Vías Verdes, para dar un nuevo uso al trazado del ferrocarril que, a principios del siglo XX, pretendió unir dos grandes puertos, el de Santander, en el Cantábrico, con el de Sagunto, en Valencia, a la orilla del Mediterráneo. González Robador recuerda que, entonces, "gracias al apoyo del concejal Jesús Puente, pudimos iniciar las primeras gestiones ante los propietarios de la vía".

En un primera fase, la vía verde se está acondicionado entre la localidad de Santelices y el Túnel de la Engaña, en el Ayuntamiento de la Merindad de Valdeporres, en donde el Ministerio de Medio Ambiente ha invertido unos 335.000 euros. Son seis kilómetros que quedarán listos para disfrute público este mismo verano, aunque desde el pasado mes de febrero las obras se encuentran paralizadas debido a las continúas lluvias que impiden la realización de cualquier trabajo sobre el terreno.

Sin embargo, para lamento de los vecinos cántabros del otro lado de las montañas, el viejo túnel de La Engaña debido a los desprendimientos que ha sufrido estos años, continuará cerrado, no solo para el tráfico ferroviario, tampoco para vehículos y, por supuesto, fuera también del nuevo camino para andarines y ciclistas. Para poco sirvió el trabajo en el que cientos de personas emplearon catorce años en horadar sus 6.976 metros de longitud y, donde, jamás, se colocaron las vías de hierro.

Estos cerca de 103 kilómetros, 60 en las Merindades y otros 42 por la de la Bureba, se transformarán en un camino con dos bandas. Una de ellas recibirá un tratamiento para que pueda ser recorrida por bicicletas y la otra a pie.

|**HEMEROTECA**|
AMPARO BARRIO

Segovia hace 50 años

Concurso para el monumento a Marinas

El sábado tuvo lugar en el despacho de la Alcaldía una reunión de la Junta pro Monumento al escultor Marinas, con el fin de examinar los planos y proyecto confeccionados por el arquitecto municipal señor Fernández Vega, para la ejecución de las obras del monumento.

Como ya informamos, el emplazamiento elegido para la instalación de aquél son los jardines de San Roque, al fondo del paseo central que finaliza junto al fielato de arbitrios donde, ultimamente, se dispuso y ordenó una pequeña glorieta. Es indudable que el lugar elegido reúne condiciones magníficas para la proyectada instalación y el bello paraje adquirirá singular relieve con el monumento al insigne escultor segoviano, dadas las características del mismo.

El señor Fernández Vega informó ampliamente acerca de la peculiaridad de la obra, cuyo coste se aproxima a las 131.000 pesetas, dando detalles precisos en relación con diversos aspectos de la misma. La junta, luego de examinar detenidamente planos y proyecto y de escuchar los informes del arquitecto municipal, acordó aprobar unánimente aquéllos, asi como que se proceda con toda rapidez a anunciar el oportuno concurso para la ejecución de las obras, fijándose su terminación el primero de septiembre...